時報

民國十八年五月十五日星期三

今日圖畫時報閱者注意

今天三張售大洋三分

第八千八百九十七號

中華郵政特准掛號立券按照總包特別優待寄遞之報紙

先施公司

夏季大減價念一天

由夏曆四月初六日起

宣言

關稅自主賦稅加重新來各貨成本增高減價殊非其時惟以主顧情殷勢難自已且敝公司貨底甚厚不得不勉徇衆意用酬主顧之雅茲特定於夏歷四月初六日起舉行大減價念一天尚祈各界聯袂偕來不勝企禱之至

香煙上品

也是牌

是名煙也請速購而吸之

華成煙公司出品

新新公司

夏季大減價二十一天

由夏曆四月初六日起

南京路

麗華公司三樓特設大減賣場

由四月初六起

▲什色印度綢每尺六角半
▲新花點金綢每尺五角半
▲仁尺華絲紗每尺九角半
▲印花印度綢每尺八角
▲新花毛葛每尺五角
▲新款華容葛每尺七角半
▲時花袖口邊每疋七角
▲府綢少女新裝每套一元八角至三元五角
▲女裝綢襯衫每件三元五角至九元五角

⊙新由廣東運到大帮雲紗拷綢類千疋匯尺香雲紗每尺一元二角拷綢每尺五角批發格外克己

▲美麗雀毛扇每把一元五角至十一元五角
▲印花月光蔴紗每碼四角
▲新條失丁每碼三角半
▲印花明星府綢每碼六角半
▲各色花毛巾襪每尺四角
▲各色花絲紗每尺七角
▲色花中山葛每尺二角半
▲色花邊方巾每打四角
▲全白絲巾每元四條

▲上等毛巾每元一打
▲長統女絲襪每雙七角半
▲男莊花襪每元二雙
▲男莊蔴紗長統襪半打一元二角
▲小童花襪每元四雙
▲女莊跳舞帶每副一元
▲象牙筷子每扎三元三角
▲新式茶杯連碟四套八角
▲玻璃水盆半打八角

▲草拖鞋每對四角
▲女莊鞋每雙一元
▲老牌二磅水瓶每只一元
▲老牌保安刀每把二角半
▲短袖汗衫每元四件
▲草帽每件八角
▲白膠領每元六條
▲女莊手提銀夾每只一元

陳嘉庚公司

千金散盡還復來

唐代詩人李謫仙之豪語也。未必盡切合事理。惟本公司之「千金丹」其藥力功效。眞有提精神。培元氣之妙。殆即詩人預留此語。爲品題「千金丹」之用耶。此丹。形如本公司之鐘標。集合中西經驗良方。選取正地道藥料。幾經研究。始製以應世。功能止咳消痰。養神降悶。及治感冒風寒。水土不服等病。至於無病者。如不時啣在口中。可避病魔侵擾。利益尤大。

鐘標

千金丹

主治

各種咳嗽　消痰解渴
時疫流行　感冒風寒
水土不服　頭暈目眩
食積不消　胸胃飽悶

新加坡陳嘉庚公司中西製藥廠啓

上海第一分行 南京路山西路西首
第二分行 北四川路武昌路口

各埠分行 南京 天津 無錫 杭州 漢口 蕪湖 長沙

本埠代售處 先施公司 新新公司 各煙紙店

每包六分

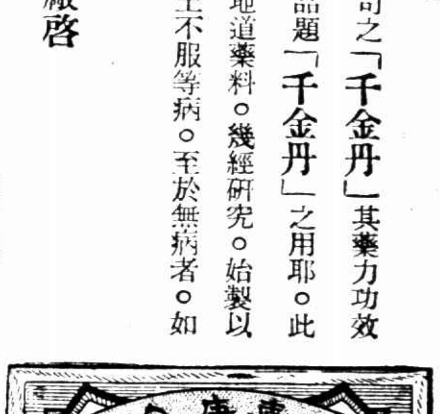

千金丹

法商

聲光大藝場股份有限公司緊要通告

本場股票招股現定於本月十八日（星期六）午刻截止用特通告俾衆週知

發起人謹啓

上海（公共租界）電車公司啓事

茲爲發給西歷一千九百二十九年紅股通告不記名股票之股東請爲注意○凡持有本公司不記名股票之股東每五股得享有一新股之分紅權利請於每日上午九時起至十二時止下午二時起至四時止（除星期六日外）持股票至上海蘇州路七號本公司辦事處要求單塡寫明白幷將股票交存本公司由本公司加蓋西歷一千九百二十九年既得權利之戳記（"RIGHTS (1929) CLAIMED"）即行發還按此項新股祗照登記股票分派之以已存交股票之股戶爲限並不分派於任何代表人或聯名出面者但股票至遲須於西歷一千九百二十九年十月三十一日之前交存本公司辦事處如逾期未經交來此項應得之新股即行出售由保管人保存其售得之款以備將來查明未領紅股而應得該項權利之人前來領取隨時可向本公司交出股票要求發給應得之數一經承認即可簽發支票領取該款特此佈告

秘書穆德奉董事會命啓

西歷一千九百二十九年五月一號

輕涼舒適 合乎時令的 衛生運動衫

白色呢布 中山呢布 中山裝 每套四元五角 五元五角

府綢 條布 襯衫 每件二元八角 一元六角

永不退色「電光布」 每尺二角四分（九折）

每件一元四角 廉價一律九折

衛生毛巾 全幅被單 美術床毯 電光襪子 兒童皮鞋 國貨套鞋 兒童玩具 鋼精器皿

三星廠門市函購部 ◀上海南京路石路西▶

引翔鄉大賽馬

陽曆五月十八日十九日二十日及二十五日（星期六星期日星期一星期六）即夏曆四月初十日十一日十二日及十七日四天本會在引翔鄉舉行第三期正式賽馬每日下午一時起賽各賽十二次會員搖彩處頭票全套售洋一百十三元（並可四天分購）第三天第九次舉行香賓賽每張售洋十元可向靜安寺路一百廿一號甲本會事務所搖彩部預定會員間門券每位售洋三元四天連購者每券售洋十元公共看台每位一元場內備有茶點特此通告

上海中國賽馬會謹啓

上海特別市衛生局佈告

爲佈告事照得時屆夏令各種疫症最易滋生必須特別注重清潔本局現遵部頒污物掃除條例定於五月十五日舉行大掃除及衛生運動倡導清潔以重衛生除於屆時在滬南北分別舉行清道隊大掃除遊行外合行佈告仰市民一體遵照務將所住房屋內外以及之一切並具實行大掃除以重清潔而維健康切切此佈

（甲）南市清道隊遊行掃除路線 五月十五日下午二時在蓬萊路空場集合出發向西至中華路向北走民國路至小東門向東走陸家石橋至外馬路向南至國貨路向西至車站路向北至黃家闕路向東至中華路向北至蓬萊路散隊

（乙）閘北遊行掃除路線 同日同時在民立路辦公處集合出發向南至共和路向西至恆豐路向南至光復路向東至大統路向北走共和新路至虬江路向東至寶山路向北至西寶興路向北到青雲路空場散隊

華界市民注意清潔街道

查清潔街道有益公共衛生本局對於清道業已一再佈告勸令各住戶及店舖自置垃圾桶將掃得垃圾暫行積儲每晨按時由清道夫搖鈴車運各住戶如果照此實行街道必能整潔惟多數居戶尚未照辦吝惜購桶小費仍將垃圾傾倒門外殊於公共衛生有礙茲再通告市民現屆夏令疫癘尤易滋生務必注意清潔實行左列辦法以維清潔而重衛生

㊀每家應備垃圾桶將垃圾裝入蓋好候每晨清道夫搖鈴過時送出運去㊁在戶外倒垃圾務必倒入垃圾箱內對於僕人尤宜各戶主切實叮囑（違則照章處罰）㊂大小便務必按照指定地點不可隨意便溺（違則照章處罰）㊃家中不要積留穢臭污水以免孳生蚊蠅（違則查究）㊄要明瞭清潔衛生是人人應當實行並且應當共同維持的事情一人不清潔不衛生足以害一家一家不清潔不衛生足以害一街或一市須大家勸勉共謀健康

上海特別市衛生局啓

清宮藏顧虎頭畫女史箴
八大山人工筆應眞渡海圖

此爲清宮晉畫第一珍寶現已歸倫敦博物院矣此照大小精印定價洋一元半

此爲焦山藏近爲盜去本局購得送還焦山有近代名人數十家題誌定價一元

上海四馬路望平街有正書局

徐霞客遊記

三開本兩大册 一千餘頁 附圖一大册 彩色套印

特價四元五角（六月底截止）定價七元五角 郵費三角半

四大特色

（一）附載丁文江氏新著年譜，詳述霞客生平事路，凡四萬餘言。

（二）另附地圖一册，共三十六幅，凡霞客遊蹤所至，一一描出。

（三）附錄霞客詩文雜著及舊序校勘等件，至爲豐備。

（四）全書用四號字植印，加以新式標點，清朗悅目。

商務印書館

時報定報價目 本埠及日本一個月一元 三個月二元九角 六個月五元七角 九個月八元四角 全年十一元 南洋歐美一個月二元 三個月五元八角 六個月十一元四角 九個月十六元八角 全年念二元 報費先惠郵票九五折算

廣告刊例 「封面及新聞前」二行起碼每日每行一元四角「圖畫時報」每行七角卅四字爲三行起碼地位須於三天前預定「新光」每方寸一元五角「新聞欄內」每日每行四角五分「普通地位」五十字起碼每日每字一分二厘「彩色廣告」加一色手續費十元二色四十元三色九十元四色一百六十元地位格色須預向本館廣告部接洽

本報編輯部設於上海浙江路二十五號（小花園南首）電話中央六一二〇四 營業部設於山東路A字六號 電話中央六一二〇一 電報掛號二五一四

電訊

行政院二十四次會議

外部常務次長唐悅良辭職慰留
武漢市府發行公債一百五十萬元……南京市府發行公債三百萬元……兩案併呈備案

◎行政院十四日開第二十四次會議、出席王伯羣・易培基・孫科・蔣夢麟・趙戴文・王正廷・譚延闓、主席譚延闓、甲、報告事項、㈠國民政府文官處轉達中央最近政情電一件、㈡青海省政府報告該省最近政情電一件、㈢四川省政府主席劉文輝委員劉湘鄧錫侯田頌堯向傳義呈報於本年三月二十二日宣誓就職呈請察核案、㈣安徽省政府委員吳醒亞十一日電報告於十一日接任代拆代行職務案、㈤禁煙委員會呈送十八年四月份工作報告表一件、乙討論事項、㈠外交部常任次長唐悅良呈爲材輕任重、懇准予辭職另薦賢能接替案、決議慰留、㈡代理武漢特別市市長劉文島呈稱、杳漢口前德租界係因歐戰勝所收回、至前俄租界係俄國自動拋棄、條約具在、猶可覆按、彼時因軍閥政府徇外人無理之要求、保持租界固有之狀況、成立第一第二兩特別區管理局、並各組織董事會、把持一切、喪權辱國、莫此爲甚、迨至本年一月一日始經前市政委員會議議決、將該兩特別區管理局撤銷、劃入市政範圍、所有獨立行政機關、概予裁併、行之數月、頗覺順利、惟尚未呈奉中央核准、僅受前湖北省政府之處分、手續未備、現在全國統一、職對於撤銷該兩特別區管理局一案、自當繼續努力、以求貫徹、除分呈外、謹陳理由請核准予備案案、決議准予備案、㈢教育部蔣部長呈爲據上海世界語學會執行委員會主席孫義楨呈稱、查萬國世界語大會於去年在比國時盎凡爾開第二十次大會時、我國大學院曾派本會旅外委員胡愈之代表出席、並撥貼國幣二百元在案、本年該會定于八月間、在匈牙利京城布達佩斯德舉行第二十一次大會、本會仍派旅外會員胡愈之代表本會出席、屆時請鈞部亦派代表參與、或仍委胡愈之一併代表出席、酌給川資、又歷年各國赴會代表、均攜有各該國制定之代表旗幟出席、而我國則尚付缺如、茲特擬定代表旗幟式樣、一併附呈請察核施行等情、查此案關於請派代表及配給補助費事項、應由職部按照前大學院舊案辦理、惟旗幟式樣是否合用、理合檢同原件呈請察核示遵案、決議旗幟式樣不用國旗、由該會自行另定、㈣財政部宋部長呈爲據武漢特別市市長劉文島呈稱、本市建設工程、需款甚鉅、非發行公債、不足以資挹注、前武漢市財政局曾擬具市政公債條例、呈請省政府轉呈核准發行、現擬將前訂之公債條例分別改定、查前條例規定債額三百萬元、茲擬暫先發行一百五十萬元、如將來工程過多、款不敷用、再依據前案續發應用、其還本基金仍以土地稅收爲擔保、至付息基金、則因原定之爲担保品之營業稅、業已停辦、擬改以各市稅補充、並擬送修正武漢市市政公債條例、連同還本付息表請核准等情到部、經加查核、認爲較原額減少一半、似可照准、除特令該市長飭對担保公債本息基金之土地稅及各種市稅收入、造具預算、並擬具基金保管規則、債款用途數目、報部查核備案外、謹繕具武漢特別市市政公債條例及還本付息表呈請鑒核、轉呈政府核准公布施行案、決議呈政府核准備案、㈤財政部宋部長呈爲准南京特別市市政府咨稱、南京戶口激增、房屋供不應求、以致租價增高數倍、亟擬建築市房、以應需要、祇以市庫竭蹶、力難實施、茲擬遵照特別市組織法第三十三條、於必要時得集市債之規定、發行公債、其債額定爲三百萬元、以本市車捐月撥二萬元爲付息基金、市產收入、年撥三十萬元爲還本基金、擬具市政公債條例暨發行細則及經理章程、並檢同還本付息表及車捐市產收入一覽表、送請轉呈批准等由、查該市政府建築市房屋自屬需要、所擬發行市政公債三百萬元、用途亦尚正當、似應准予照辦、理合錄條例細則章程及還本付息表基金收入表送請轉呈政府核准公布施行案、決議呈請政府核准備案、（南京十四日電）

編遣會議之重要決議

桂編遣特派員任呂煥炎
河北四集軍費月發一百萬

◎今日編遣常會、改任呂煥炎爲桂編遣特派員、決每月發第四集團河北各部隊每月軍費一百萬、由長蘆鹽運使鐵道部財政部撥給、（南京十四日電）

◎編遣會十四日開十四次常會、蔣主席、決議要案、㈠任程汝懷孔庚何競武爲中央黨部暨中央兼一區派出鄂省各部隊編遣特派員辦事處委員、㈡任趙大濬爲本會經理部駐鄂辦事處主任、徐棻副、㈢經理分處長俞飛鵬辭職照准、以徐濬鎔接充、任鍾嶽峻彭熙同爲副處長、㈣第五編遣區辦事處委員段雲峰辭職照准、（南京十四日下午八時電）

◎國軍編遣委員會、十四日午後三時舉行第十四次常務會、出席蔣中正・譚延闓・列席秦華・朱綬光・陳紹寬・葛敬恩・周亞衛・主席蔣中正、紀錄陳樹基劉樹仁、討論事項、㈠總務部提鄂西編遣專員程汝懷・委員孔庚・何競武擬請改委中央黨部暨中央兼第一區派出湘北各部隊編遣特派員辦事處委員、以一事權案、議決通過、並呈報中央黨部、㈡委員長二十八日電、據中央兼第一編遣區辦事處經理分處長俞飛鵬呈、保趙大濬爲本會經理部駐鄂辦事處主任、徐棻爲副主任案、議決由經理部呈請委任、㈢經理部提爲中央直轄各部隊編遣辦事處主任委員何應欽呈轉、據經理分處處長俞飛鵬呈稱、北平李特派員請發在平部隊經費一案、奉總座面諭、該部自改編後、每月即給發一百萬元、除由長蘆運使鐵道財政兩部共撥八十萬元外、尚差二十萬、即由財部按月增發二十萬元等情、請依照決定辦法、飭部知照案、議決通過、㈣經理部提爲前第四集團河北部隊編遣特派員李品仙二十六日電、請速發遣散費三萬一千五百九十九元案、議由經理部電飭北平經理分處查明呈核、再行發給、㈤中央及第一編遣區主任委員何應欽朱培德呈據該區經理分處處長俞飛鵬呈、以該區範圍較廣、擬擴充編制、附表請予核示案、議決由經理部審查提出下次討論、㈥中央兼第一編遣區經理分處長俞飛鵬懇乞辭去經理分處長一職、推薦徐濬鎔接替、以鍾嶽峻彭熙同升充副處長、均經委員長照准照辦、報請本會察核、迅予分別發委、俾專責成案、議決照准、㈦第五編遣區辦事處委員段雲峰、因不服水土、致病電請辭職案、議決照准、㈧委員長提任命劉峙爲湖北各部隊編遣部委員、請予追認案、議決通過、㈨委員長提廣西各部隊編遣特派員黃紹雄免職、另候任用、即任命呂煥炎爲廣西各部隊編遣特派員、請予追認案、議決通過、（南京十四日電）

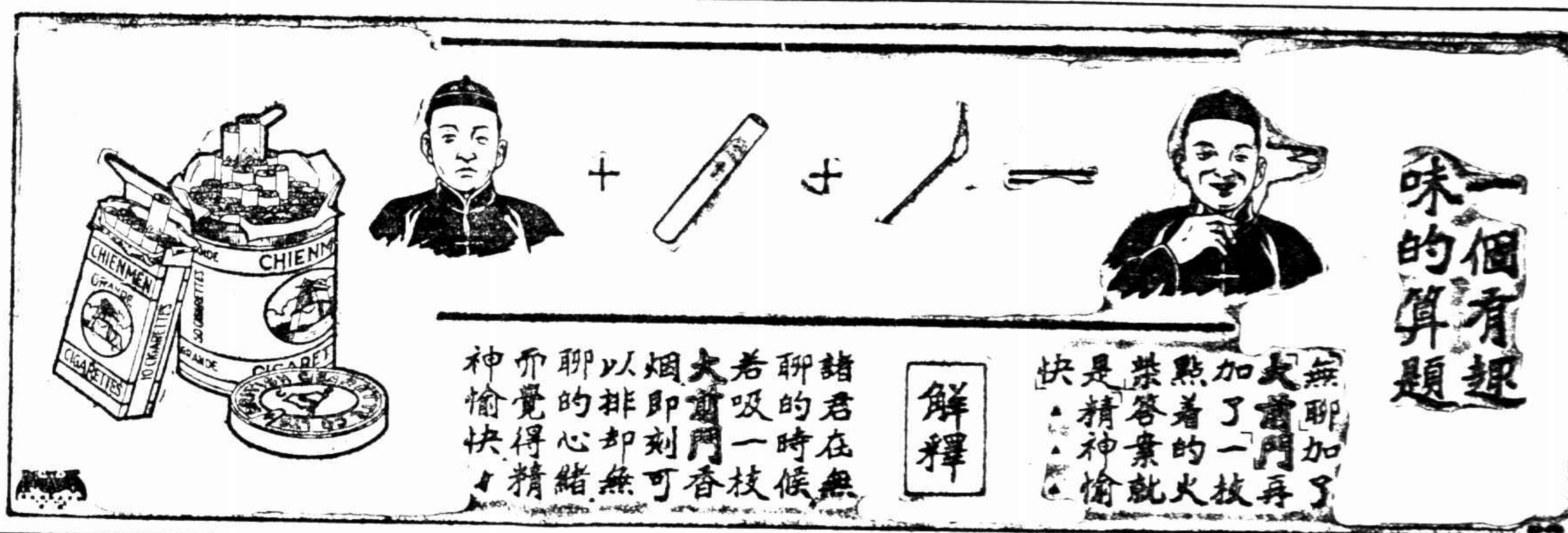

首都開衛生運動會

◎十四日首都開衛生運動會、到各機關團體代表千餘人、劉紀文等相繼演說、（南京十四日下午十一時電）

楊虎城部改編爲第十一師

◎前第二集團所部第二十一師師長楊虎城部、奉令改編爲國民革命軍新編陸軍第十一師、直接歸屬中央、委狀印信等、已於是日發交該師駐京代表胡逸民轉發、（南京十四日電）

何健佔全州潤陽

◎何健電京、已佔全州潤陽、（南京十四日下午十一時電）

王寵惠爲委員

財委會推

◎財務委員會、十四日開第二次會議、推王寵惠爲中央財委會委員、（南京十四日電）

夥友的恐怖

謝再生很熱心職務。從小中班一躍而升帳席。人人都羨慕着他。

誠實的謝再生。忽地走路作起怪來。一步一蹺。店東很詫異的詰問他。再生連忙推做耕耨太緊。所以走路變常。店東聽說他唐塞過去。但是再生身上的瘡疤。一天沉重一天。心中多麼恐怖。

那天再生看見報上登着斗大「海波樂」三個大字。他請出兩貨盒頭。到五洲藥房買得一瓶。忠實的服食。一連三天。說也奇怪。隆然高聳的瘡疤。竟無影無蹤的消滅了。從此心中恐怖。完全解決。再不敢跑足花柳場中。了

皖代表速方就職

方尚不能決

◎安徽各公團推舉代表來京謁方振武、請速赴皖就職、方以種種關係、尚不能決、（南京十四日電）

崔士傑電接防順利

◎崔士傑電外部、接防順利、濟南至周村以西間、日駐軍十三日六時撤盡、完全由成軍接防、地方安謐、（南京十四日下午十一時電）

◎崔士傑又電外部、稱今午已接收博濟、地方安全、日軍三時撤往張店、（南京十四日下午十一時電）

劉驥薛篤弼等之行踪

◎劉驥係赴滬、傳返豫說不確、薛篤弼十四日赴申（南京十四日下午十一時電）

◎軍部總務廳長俞典書、請假離京、（南京十四日下午十一時電）

國府審定軍旗

◎國府昨日午後開審查軍旗會議、到軍政參謀訓監各部及參軍處代表葛敬恩舒石父等、主席陳儀、決定海陸空軍總司令旗及陸軍團旗式樣、在總理奉安前概須趕製應用、（南京十四日電）

寧漢案調查委員決定

◎漢寧兩案共同調查委員已決定如左、㈠寧案調查委員清水副領事・村上律師、（以上日本委員）外交部科員金紫驥・江蘇交涉署司長申開懋、㈡漢案調查委員原田副領事・寶妻壽作、（以上日本委員）外交部科員徐容增・胡北交涉署司長李物觀已確定、（南京十四日東方電）

滬記者團昨抵大連

◎滬記者團下午三時到大連、東北文化社沈能毅・周培炳・陶尚銘・來迎、游覽後即夜赴瀋、（十四日大連電）

◎滬記者團十三日午後二時抵靑、市府・海署・商會・學生會・報界・等代表到埠迎候、隨訪接收專員陳中孚、陳在舊埠署宴待、報告接收後情形、未來計劃、及目前飲水濬港諸工役、又赴東北海署辦事處長高鳳華茶會、五時回船、赴連、（十四日靑島電）

國府通緝陳魁梧等

◎國府准中央黨部函請、通令嚴緝由三藩市歸國謀亂之已除黨籍陳魁梧趙鼎榮等、（南京十四日電）

賀耀祖代理參軍長

◎國府十四日任賀耀祖代理國府參軍長、（南京十四日下午八時電）

孫科到平後之談話

蔣主席一週後來平
孫夫人二十日可到
實行總理利用外資計劃

◎孫科十四日晨九時到平、北寧平漢綏等路人員、均到站迎迓、孫下車後、赴北京飯店、見報界談話、㈠蔣一星期後來平、㈡孫夫人現在西伯利亞途中、二十日可到、㈢向美借二十萬萬元建設借款、尚未到具體程度、須在內政統一後、㈣汪精衛仍在法、㈤中美航空合同、經政府詳加討論、內容完善、無修改必要、最後謂中國政治軍事、總可有辦法、惟經濟陷於無辦法地位、不得不實行總理所定利用外資建設實業計劃、（北平十四日下午六時電）

◎十四日午孫科偕眷屬赴西山謁靈、撫棺痛哭、入城時便道參觀頤和園玉泉山等處、（北平十四日下午七時電）

張蔭梧爲李魏餞別

◎張蔭梧因李品仙魏益三兩部、均易地訓練、十五日爲李魏餞行、（北平十四日下午十時電）

何其鞏等病入醫院

◎何其鞏舒雙全均因病入德國醫院、（北平十四日下午十時電）

楚溪春部移駐黃寺

◎楚溪春部奉令移駐平郊黃寺、城內治安、由李服膺部擔任、（北平十四日下午十時電）

張升九部繳械
張當場擊斃

◎張宗昌殘部張升九部六七千人、前經任應岐師、應商民請求、暫編爲第二旅、詎張匪性難馴、仍圖反動、任師遂於十四日晨、將張匪完全繳械、共獲槍三千餘枝、張匪當場擊斃、膠匪可謂完全肅清、（濟南十四日電）

汕市長陳同槃等回粵

◎汕頭市長陳同槃·公安局長楊我東·交涉員楊逮平·來潭謁張貞、十三日回粵、向陳濟棠報告（厦門十四日下午十時電）

林壽國部由厦赴汕

◎陸戰隊林壽國部將自興化海道來厦、侯陳訓詠率艦來厦同赴汕、（厦門十四日下午十時電）

李鳴鐘由平赴津

◎李鳴鐘十三日由平赴津、（北平十四日下午七時電）

蔣電平妥護孫夫人

◎何成濬十四日接將主席電、謂中正或須來平一行、孫夫人到後派員妥爲迎護、聞何俟得孫夫人行程確期、擬親到瀋陽歡迎、（北平十四日下午七時電）

朱培德抵京謁蔣

◎朱培德十三日晚抵京、十四日謁蔣、商洽要公、並報告贛地最近情形、（南京十四日下午十一時電）

犬養氏參加奉安典禮

◎日本政府前本擬派犬養毅氏爲正式之特派使、參加奉安典禮、但犬養氏不願以特使之名義赴華、決定完全以個人資格參加、已定於二十日左右由東京出發、二十一日在神戶搭長崎丸赴滬轉寧、前代議士古島一雄及代議士宮川一貫等同行、（南京十四日東方電）

粵省市推定奉安代表

◎省市黨部推羅偉疆蒲良柱陸幼剛爲奉安代表、林雲陔代表市政府、十二日偕陸赴港、十五日北上、餘定二十日過港、二十一日晉京、（香港十四日下午十時電）

閩省府推定奉安代表

◎十四日省府議決、准陳楚楠·劉通·許卓然·爲參加奉安典禮代表、（福州十四日下午八時電）

范熙績部赴魯

◎范熙績部二七二團、十四日由皖過蚌赴魯、（蚌埠十四日下午五時電）

浙省黨部執委會議
推定參加奉安代表
奉安禮服請改中山裝

◎浙省黨部十四日九次執委會議、議決、㊀推陳希豪許紹棣馬文車楊雲方青儒五同志爲參加總理奉安典禮代表、㊁電請中央於總理奉安典禮時所用之禮服、改用素地藍色國貨中山裝、㊂省代表大會交議增加黨報案、由宣傳部辦理、（杭州十四日電）

駐濟日軍已全撤

◎駐濟日軍從今晨第五旅團司令部、步兵第六聯隊本部、及鐵道隊出發後、已完全撤盡、（濟南十四日東方電）

王金鈺赴宣化就職

◎王金鈺十四日赴宣化就職、（北平十四日下午十時電）

胡陶已至藤縣

◎胡宗鐸·陶鈞十三日抵藤縣、（香港十三日下午十時電）

粵省黨部宣言討桂

◎粵省黨部十三日發出討桂宣言、（香港十四日下午十時電）

漢口市黨會借
四千元接濟罷工會

◎市黨會向救國會借四千元、接濟罷工會、（漢口十四日下午四時電）

何應欽商水案

◎何應欽十四日召省市黨委會、交涉員討論水案（漢口十四日下午四時電）

◎外部派米科長來漢、辦水案、（漢口十四日下午四時電）

◎方本仁定二十一日就鄂省代主席職、（漢口十四日下午四時電）

宣傳列車由徐北駛

◎宣傳列車、十四日晨六時一刻北駛、各界歡送（徐州十四日下午七時電）

任應岐接防德州

◎方振武部南下後、所遺德州防地、將由任應岐部接防、蚌埠徐源泉部、調駐隴海路東段、蕪湖岳維峻部、調蚌埠塡防、（東京十四日電）

晉省府令縣長
月下鄉十日

◎省府以縣長爲親民之官、亟應勤於下鄉、詳察民瘼、以圖改革、特於昨日訓令各縣長、每月至少須下鄉十日、（太原十四日電）

總部查究用孫謠傳

◎總部行營兩衛戍部請查某報載起用孫傳芳消息來源、以便追究造謠者、（北平十四日下午七時電）

北平公債市況

◎九六開盤一九六五、收盤一九五五、成交四百二十萬、（北平十四日下午七時電）

要聞

衛生運動會今日開幕
舉行飲食物總檢查
聘定名流担任演講
開始捕蠅滅蚊運動

轟傳一時之首都第二屆衛生運動大會、今日上午九時、在市政府大禮堂行開幕式、茲將各項要聞錄下、

大會宣言

該會昨發出大會宣言云、民國十七年十二月十五日、首都衛生運動大會、在各機關指導之下、悉力舉行、冀收大效、於今草草光陰、倏經半載、既往之熱列運動、轉瞬已成陳跡、我人試一回溯過去半年中衛生設施狀況、是否已有進步、市民對於衛生事業、是否已有認識、殊爲一極堪研究之問題、但以目下首都衛生狀況而論、覺依然有不憚辭費、繼續求市民注意之點、吾人深知衛生行政、以保持全市各個市民之健康爲目的、市政機關有指示及規劃防疫保健方法之責任、但一方面仍須市民能人人自治、人人知衛生重要、完成自已衛生工作、不妨礙他人之衛生利益、依照市政機關所指示之方針、所訂定之法規、官民合作、由知而行、方能達到衛生之極軌、享健康之幸福、否則徒尙空談、又奚有益、衛生部規定每年夏冬兩季、舉行衛生運動大會一次、其目的即在喚起民衆、注重個人清潔與夫公共衛生、促進全國民衆、具有相當之衛生常識、而後衛生行政、方可收指臂之效、且因衛生事業、隨社會進化程度、於不同環境支配之下、隨時有變更需要狀況之必要、故衛生智識、亦日新月異、有時時灌輸之必要、衛生運動、遂有一次二次、持續舉行之可能性、茲者首都第二屆衛生運動大會、又表現於民衆之前矣、大會所定節目、如掃除、消毒、捕蠅、滅蚊、飲食物店總檢查、衛生展覽會、夏令衛生演講會、胥爲關係公衆衛生方面者、自表面上觀之、雖屬於公衆之事、但就事實上而言、非先從各個人自身做起不可、固非一二次運動所能奏效也、最後吾人希望首都民衆、於此次大會之後、對於衛生事業、有相當之認識、深切之同情、協助衛生行政機關、將全國觀瞻所繫之首都衛生建設、早日實現、非僅謀市民之康寧、抑且謀民族之強盛、茲當大會開幕之初、謹此宣言、伏希公鑒、

大會秩序

除開幕禮在上午舉行外、各處會場均於下午一時起開放、歡迎民衆熱烈參加、對於實施工作方面、亦分別依照預定計劃進行、其秩序如下、甲·衛生展覽會、在青年會開放、乙·夏令衛生演講會、第一演講場在府東街青年會、第二演講場在半邊街第一通俗教育館、第三演講場、在夫子廟、各場均附有遊藝、表演者爲盧妃巷小學、南京女中、夫子廟小學、丙·無線電播音、下午三時起、在中央廣播無線電台播音全國、丁·全市飲食物店總檢查、戊·市民健康檢查、在青年會舉行、己·捕蠅滅蚊運動、庚·霍亂預防注射、亦在青年會、辛·免費種痘、壬·全市各影戲院映演衛生影片、

演講人物

該會昨日已請就之演講人物如戴季陶·劉廬隱·金寶善·林幾先在青年會主講、胡毓威·張道藩·蔡鴻·鄧君毅·葉文白·在夫子廟小學主講、葉楚傖·段錫朋·洪陸東·劉瑞恒·嚴智鐘·張贊休·在半邊街通俗教育館主講、歡迎民衆參加、並備有各種精美刊物、分發聽者、俾於飽飫諸名流演辭之後、復有材料豐富之書籍可得、

衛生商品陳列部

該會此次爲引起市民衛生觀念、特向上海各廠徵求各項衛生商品、如毛巾·肥皂·牙刷·牙粉·奶粉·衛生食品·注射血清·藥品·以及各種有關衛生之用具、應徵者頗爲衆多、如上海國貨工廠聯合會所屬各廠、及五洲家庭工業社、泰豐食品公司等數十家、陳列貨物百餘種、並有英瑞煉乳公司、除陳列各種代乳粉勒吐精外、並在場分送樣品、該項樣品裝璜精美、殊爲難得、

飲食物總檢查

該會於是日下午一時起、派員出發夫子廟一帶檢查各飲食物店清潔狀況、塡表報告、以資明瞭、並是日爲開始實行各區檢查、除飲食物店外、對於旅館遊藝場、均將施行調查、

分送衛生叢書

該會此次運動、對於灌輸衛生智識一項、作深入人心之計、特編印衛生小叢書十一種、內容簡明暢曉裝釘美觀異常、價値甚貴、計分爲㊀衛生局組織事業概況、㊁個人日常衛生、㊂學校衛生、㊃對於首市垃圾處置之貢獻、㊄性病淺說、㊅勞工衛生、㊆婦孺衛生、㊇傳染病預防淺說、㊈夏令衛生、㊉夏令飲食物衛生與虎疫淺說、⑪蚊蠅與臭虫、並印特刊一種、計一張半、黨國名流如戴季陶、胡漢民等、均有題辭、

捕蠅滅蚊運動

是項運動係由市立各校組織滅蠅團二百五十八隊、出發撲滅蚊蠅、應用蠅拍、由上海九福公司捐助五百個、市衛生局自製一千個、發給各團應用云

朱毛攻陷贛南各縣
贛南同鄉電請中央剿辦

南昌通信、自第五師十四十五兩旅開拔後、贛省軍備、未免稍形單薄、以致朱毛遂得竄擾贛南各縣、焚殺刦掠無所不爲、而興國縣且已成立蘇維埃政府、被陷地有大庾·安遠·雩都·寧都·瑞金·石城·信豐等縣、贛南旅省同鄉會以省軍不敷分布、特召集會議議決、電請中央加派大軍前來協剿、茲覓錄其全文如下、南京中央黨部國民政府蔣主席鈞鑒、贛南匪勢猖獗、四月文(十二)日業已電陳、嗣于陷(三十)日復得贛城艷(廿九)電、興國已由朱毛成立蘇維埃政府、連日各縣難民來省者益多、據稱大庾·安遠·雩都·寧都·瑞金·石城·信豐等縣縣城、均被匪陷、其餘各縣鄉村全村焚殺者、不止一處、惟聞寧都破城時、屠殺尤衆、前者朱毛局處井崗山、合湘鄂兩省兵力、尙不能剿滅盡事、今經聚務各處無賴、人械俱增、若非作最後包圍、迅期殲滅、將來影響大局、不堪設想、雖蒙本省當局派十二師兩團赴剿、而原駐吉贛之十四五旅、均奉調他往、僅恃本省軍隊、誠恐不敷分布、羣衆集議、迫懇鈞座、加派大軍、迅賜援助、並乞電覆、以安人心、江西贛南旅省同鄉會叩虞、

膠路沿線接防之急退
饗寶章已退出青州
范熙績軍即行向東開動
楊虎臣軍兩列車已開抵博山

濟南快信云、接防膠濟路沿線之范熙績軍、於本月九日分十列車、開往膠濟路沿線、及因雜牌軍隊饗寶章部、不肯退出青州故、范軍暫停張店一帶、未能前進各節、已詳誌前次通信、茲聞連日由范師與饗寶章代表接洽之結果、昨日(十一日)饗寶章已允許退出青州、撤往臨朐、四十六師范熙績之參謀長李棻、已於十一日夜由濟赴青州視察一切、本日(十二日)早青州饗寶章部已陸續撤往臨朐、范師各部即由張店開拔東進、預計晚間便可到達膠縣、又聞楊虎臣軍本日(十二日)已有兩列車由黃旗堡站登車、開往博山、並聞我軍接防膠路之期、已確定爲十五日云、

迎櫬宣傳列車過蚌
各界熱烈參加宣傳

蚌埠通信、中央黨部迎櫬宣傳列車委員會在京成立後、此間市政籌備處即奉電令籌備各界迎櫬宣傳大會、宣傳列車聯絡員葉崇統·胡天冊、於十日來蚌指導一切、並預告宣傳列車、準於十一日下午五時六分抵蚌、迎櫬宣傳大會先在車站西大操場、搭蓋迎櫬牌樓及主席台演講台指揮台、十一日下午一時、各界齊集開會、到七十餘團體、市民參加者萬餘人、行禮如儀、裴益祥張希孟等相繼演說、最後遊藝股表演戲劇跳舞、至四點五十分散會、五點零六分、宣傳列車進站、列車共掛十一節、第一輛頭等臥車辦公室、第二輛迎櫬宣傳人員宿車、第三輛攝影車、上海大中華百合影片公司·王開照相樓·南京中華照像館攝影隊隨行、第四輛宣傳品、(書籍傳單標語圖書總理遺像及卡片)第五輛總理紀念堂、第六輛會計庶務辦公處、第七輛音樂、(播音器軍樂隊)第八輛無線電報台、第九輛電燈引擎機、第十輛首都衛戍司令部警備團、第十一輛演劇團、隨行者爲主任張廷休、宣傳隊長彭衡康、總務組長羅相賢、藝術組長余仲英、演劇團主任陳大悲、魔術團主任阮振南、無線電台主任吳道一、宣傳隊員何培昔·曹立瀛·劉德榮·鄧肩之·等及衛隊工役百餘人、六時各界迎櫬宣傳大會偕同宣傳列車人員及各界民衆、在大操場開會、裴益祥介紹張廷休彭爾康曹立瀛等、相繼演說迎櫬之意義、晚間八時起、列車藝術組表演魔術雙簧新劇並開映電影、(十二日)上午八時至十一時、各機關團體代表、紛紛參觀紀念堂、十一點三十分、宣傳列車赴南宿州、軍樂隊及各界民衆歡送如儀、

兩起離婚案
尹慕逵與尹劉氏
蔣蓮舫與顧蘭屏

鎮江地方法院十三日下午一時審理尹慕逵與尹劉氏離異、及蔣蓮舫與顧蘭屏請求解除婚約兩案、茲將情形分錄如左、尹慕逵即尹席珍之子、以其妻尹劉氏、有虐待伊母及其子等情、特具狀地方法院、要求與劉氏離異、由推事周寶初審理、先傳尹慕逵、謂你去年打過官司、已經和解、何以又要離婚、尹謂劉氏已經同意、當經在鄉下、給我十畝田、並未談及離婚、官又問、謂分居後既無不好之處、何必要離異、尹謂實有不得已苦衷、如庭上不准離異、我祇有輕生而已、劉氏則謂他給我十萬洋錢、而亦不願離、我現在既經分居、我並無壞處、他是學堂裏的人、可以文明結婚、我係舊式家庭女子、只知從一而終、我不會再與人文明結婚、他已經與我結婚十七年、小孩子已養過三個、看看是不是像他、嗣經庭上雙方勸諭、奈兩造均堅不承允、周推事即邀顏檢察官蒞庭會商、結果、諭令兩造在十日內設法調解、如有辦法、即撤銷此案、否則再行訊判、蔣蓮舫女士、鎮江人、年二十三歲、女子職業學校學生、三次大考、均取第一、成績頗佳、此次因偵悉其父於十六年將伊許字顧蘭屏、事前未得伊同意、特延陳詩律師具狀法院、請求解除婚約、被告亦延陳立人律師辯護、仍由周推事寶初審理、先問蔣因何要求解除婚約、蔣答志在讀書、現在談不到結婚、況父親事先未得我的同意、嗣問顧、他既不願嫁你、你的意思如何、顧謂他的話絕非事實、他曾經對媒人郭維舟說、俟畢業後方可結婚、足見他早經知道、官又問蔣是否有此意思、蔣答沒有、且不認識郭維舟其人、總之絕對談不到結婚一事、後又傳蔣之父親到庭、問是否得有你女兒同意、此次女兒與顧蘭屏訂婚、蔣父答謂我們舊式家庭、並未得其同意、現在他既不願、惟有請求庭上准予解約云云、最後經庭上分別勸諭、因蔣蓮舫堅意不允、庭上諭候補傳人證、以便訊判、蔣女士曾著作小說一篇、題爲她的悲哀、以發揮其素志云、

南京張公橋西暗殺案開棺
驗明確係周沛華

蘇州東吳劇場畫工周沛華失蹤後、南京發現無名男屍、盛傳即係周沛華、當由周兄沛榮及東吳劇場職員陳訓禽、赴京調查、得悉死者身上、發現東吳劇場職員之卡片二紙、案漸明白、已二誌本報、但非至開棺檢驗、總不能斷定其即係周沛華、前日十三日南京江寧地方法院、開棺檢驗、得悉當時檢驗之詳情、分誌如下、吳縣地方法院、前日已將該案關係人馬耀廷、及原告周金氏周沛榮、及是案卷宗移送南京江寧地方法院、該院即於前日開庭、投案者、除被告嫌疑犯馬耀廷、及原告周金氏周沛榮、及東吳劇場之職員陳訓禽、劉守庫、共有五人、陳訓禽等於前日上午十時、至法院後、候至下午四時二十分始開庭、由檢察官祝某分別研訊、並詢周金氏要開棺否、答要開的、檢察官乃即率同法警等、前往開棺、重行檢驗、死者周沛華之棺材、已由地保收殮後、葬於朝天山附近、經檢察官囑令該圖地保、將棺木起出、率同法警、前往水西門附近之宮後山開棺、家屬到場者、除周兄沛榮及其妻金氏、嫌疑犯馬耀廷等五人外、復有一周之寧友、開棺檢驗、尸身已腐爛、皮肉完全爛盡、頭髮亦已爛脫、全身僅存骨格、口部留有門牙二只、衣服經周妻金氏認明、確係周沛華生前所穿、至是、乃證明確係周沛華、周沛華之妻金氏、見夫屍已腐、不禁憶及夫妻感情、乃即痛哭、並躍入周沛華之棺木中、堅不肯出、後經人勸阻、時已七時許、返院後、辦公時間已過、不及開庭、乃定昨日上午十時、再行開庭偵訊、但馬耀廷究竟是否本案正犯、一時尙無法可以證明云、

古城返照記（二一〇）（老漢）

時報版權 不准轉載

他便趕將出來看見老康正要上車、連忙在車前一站把他攔住說：康老爺先別著急、我們是給人家當差、概不由已・想我們富家人的誰不盼著老中堂多放幾回主考多收幾個門生〇況且您賞給我們那份意思、毫無短缺、難道我們還成心得罪您麼・您是讀書人沒有不聖明、可千萬不要錯怪了我們・老康道：這又奇了、你們中堂此時不肯見我、當初就不該中我・既然中了我、總是師生、卻爲何又把這閉門羹相待、那有這樣的情理・老門公道：也不是我們中堂不願意見你〇只因他老人家平素深恨著洋人、說著用手一指大門果然有『望洋興嘆』・『與鬼爲鄰』的一副門對・只因此地風水不錯、科第連綿、不然早已搬出這交民巷了……老康道：他恨著洋人只管躲著洋人好了、我康某並不是洋人啊・門公道：您雖不是洋人、可是有人在中堂面前說您和洋人通同一氣、要想擁請耶穌厭服孔夫子、扶保大西洋、搗亂大清朝〇……老康詫異道：豈有此理、這是誰造我的謠言？那門公先不肯說、禁不起老康再三追著問他、只得答道：您想、夠得上跟老中堂說這話的人、份兒自然也不小了・至於姓名、當差的可不敢亂說……這時又有幾個同年新貴前來參謁、門公要去招待卻被老康攔住、務要問出此人名姓、門公急了說：說你的壞話的就是你的同鄉、與旁人甚麼相干！他吐露了這點天機、便跑開了去・老康也覺得被那些新同年瞧見不好意思、便坐上了車、自回會館、一路思索這個說壞話的倒底是誰？那門公說位份不小自然也是朝中顯貴、又說是我的同鄉……我的同鄉倒有五六位公卿、誰來沖這一勺冷水？……一路思索不出、不覺到了會館下了車開發了車錢、悶悶的走了進去〇只見自已的首席弟子梁超如早在那裏等他、與他道過了喜・老康爲他名落孫山倒提起精神安慰了幾句・超如滿面悲哀似乎名場失意之外別有傷心之處、原來他早已托人領了落卷看見雙淚明珠的那句特別加批、也狠是詫異・怎麼中了又「打」「打」了又惜、其中定有蹊蹺、便向他那位內兄座中李棻圃打聽、才知道場中徐李爭執當堂出彩之事、自已替老師當了災了・中不中倒是小事、難得這位李大總裁如此愛才如此情重、不由得感恩知已一陣傷心〇見老師到來便源源本本的陳述了一遍・可是只把李總裁對於自已那番情誼說得詳細、至於老徐爲甚麼一定不要中式老康、卻未曾打聽、所以也無從報告老康、老康一個聯想卻疑心到李總裁身上！原來這李總裁也是廣東名士公卿大老、而且這回與老徐一同典試、在一塊共同審定文字的・不是他說我的壞話又是那個・你要中梁超如不要緊、超如本是我的好學生、大不該在老徐面前給我過不去、我與你素無仇怨這是何苦呢〇愈想愈惱卻不好當著超如面前罵他、只得重新向超如安慰一番・又說了幾句道歉的話〇超如去後、自已坐在屋裏愈想愈可惱、按說四個總裁都是一樣的座師、都應該去拜謁的・但他既然同我作對、連徐老頭子都被他說翻了、我還去拜他做甚麼・難道還要到他門口吃二次閉門羹不成、好在我的會魁已經到手、此中自有天意〇他在會場裏與我做對、我已高高的中了〇以下殿試對策另有主其事者、未必徐李二人做了會試總裁、又派殿試讀卷・便不去疎通、又有何妨、想到這裏心便寬了、就丟開一邊、……

提在押共犯胡和卿、驗明正身、依法捆綁、派警
小時、並焚斃吳姓老嫗、亦云慘矣、
黃槍械子彈犯李開元·王守臣·劉盛·張金德·
已訂定、由本市泗洲塘工業學校前起、經歷賽壢
躍叫鬧、致茶樓一部頓時坍下、轟然一聲、市

公電

▲漢口來電　各報館鑒本分校係前總部陸軍軍官學校改組成立、並不添招新生、亦不得特准插班、近由各處來校投考或持介紹函請求插班者、紛紛不絕、本分校格於編制、未能通融、誠恐遠道跋涉、致負向學之殷、特電請代登公電欄公布、俾各週知、免勞跋涉、中央陸軍軍官學校武漢分校、

地方消息

蘇州

元旦共案已判決　元旦日發生之黨部委員李特眞等共產嫌疑一案、當時共拘捕黨部區黨部執委十三人、除已保釋八人外、李特眞黃文湧陳文彬三人、現由特種刑庭、移解高等法院審理、昨日高院判決李特眞處徒刑一年二月、黃文湧陳文彬無罪、茲悉李尙仍向最高法院上訴云、

舉行清潔運動　市公安局前奉市府命令舉行清潔運動、籌備多日、現決定於今日（十五）下午、邀集各團體在體育場集合、遊行宣傳云、

駐軍保護鐵路橋樑　駐軍第五師十四旅旅長周渾元、奉部駐蘇、奉令暫行担任滬寧路東區警備事宜、周旅長因蘇州至崑山間、重要鐵橋甚多、故令飭二十八團團長姚純、派隊負責保護、姚團長因區間五十五・六十九・八十七・一〇四等各號鐵橋、長屬重要、故令飭第二營長劉利標、三營營長盛逢堯、各派部隊、認眞保護、兩營長奉令後、已於今日（十四）派隊到達各該橋樑矣、

無錫

共案犯執行槍決　去冬全縣舉行公安局運動時、由天下市商團、在八士橋附近、捕獲共黨首犯胡和卿一名、解縣訊究、該犯曾由縣懸賞一百元購緝有案、自獲案後、已迭次研訊、供認入黨、糾衆焚燬懷上市黃土塘保衛團房屋、並槍殺蔣引生、刦掠姚康廷京貨店等案不諱、茲經縣政府擬判死刑、電呈省政府核示、昨奉鈕主席指令、准予就地執行槍決、十四日上午十時、孫縣長升座大堂、簽提在押共犯胡和卿、驗明正身、依法捆綁、派警察大隊長黃燕、率隊押赴火車站、執行槍決、

水陸警保護繭市　本屆繭市、轉瞬即屆、關于防護事宜、已經水陸公安局、切實籌備、茲由繆民廳長、分令水上省公安隊第一二三三區、頒佈保護辦法、將由廳署派專員駐錫、設立辦事處、以專責成、再飭第一三兩區、各派巡船二十艘、及艦務所酌派淺水巡艦數艘來錫、連同第二區巡船、由辦事處直接指揮、隨時調撥、以備各繭商保護繭行之用、陸路方面、則責成陸上公安隊負責防護、所有水陸各處隘大道河港、則由水陸公安隊、分派游巡隊及巡船巡艦、分段巡弋、以期周密云、

舉行衛生大運動　本月十五日（今日）爲舉行衛生大運動之期、已經縣府召集两次籌備會、討論方法、城廂市計分五區同時舉行、昨由孫縣長分函參加各機關各團體、定於是日下午一時、齊集公園開會、然後分區游行、依照規定區域、分任演講及掃除之責云、

鎭江

縣公安局由縣長兼　鎭江縣公安局長、原由省會公安局長兼任、茲因陳復辭兼任、繆廳長特委縣長孔石琴兼、訂於十五日交接、

兩廳會辦蘇州市劃界事宜　蘇州市與吳縣劃分區域一節、前經提出蘇省府會議、交民建兩廳辦理、現兩廳已委定孫東城、王志均爲委員、會同該縣縣長及蘇州市市長、商辦劃界事宜、孫王二君、訂於十五日前往蘇州云、

高郵

匪刦焚斃小孩　縣屬南吳鄉東莊、吳俠子家、前晚突來盜匪十餘人、肆行刦掠、被刦一空、仍未滿慾、臨行時用火焚斃吳之幼子、其形極慘、共損失現洋首飾數千餘元、

季家莊大火死人　延興鄉季家莊、第三區第十七小學校鄰舍不戒於火、頓時火穿屋頂、加之風[illegible]火[illegible]、施救無方、連燒六七家、延燒四小時、並焚斃吳姓老嫗、亦云慘矣、

慈谿

駱駝橋市集罷市　慈東駱駝橋鎭、每逢雙日、必有市集、甚爲熱鬧、乃近日該鎭村里委員會忽欲徵收市集中之攤捐、一般攤主、以該會此舉未經縣政府核准、擅自征稅、於理不合、故皆不繳納、並以罷市抵制、八日起、已連罷三次、各商店因此皆受影響、而起恐慌、

南通

偵緝運械主犯　駐通省警察隊、破獲私運械彈機關、惟主犯顏振嶺在逃未獲、李總隊長、刻已請縣局偵緝、其黨徒孫新盤・陸福生・李家沖三名、及顏家屬四口、併押縣公安局、候省令解決、

破獲販賣煙土機關　城區公安局、偵悉東南濠濱、有販賣煙土機關、係設在船上、船戶行動詭秘、經該局派警前往搜抄、查獲煙土一大包、並拿獲主犯劉慶香、一併解縣、

潘開渠派隊巡防江海　潘開渠部、刻已一律改換通海啓三縣政府製發軍衣、責令嚴守紀律、潘於十二日、派隊長袁紹瑞・張振高・李增順率領巡船、分巡江海各港、

潘開渠剿匪有功　潘清源、原名開渠、江蘇灌雲縣人、在藉因受土劣壓迫、不得已投入軍藉、民十六充國民革命軍東北先遣軍司令部要職、功在黨國、近奉南通海門啓東三縣會委爲通海啓聯合保安團團長、任事以來、保衛地方、不遺餘力、上月二十九日奉上峰命令往剿匪首桑兆賢（原名桑黑三係海州逕寶集人）該團長率領第三大隊施隊長及士兵一百五六十名在啓東縣屬草鎭地方與匪激戰兩晝夜、匪不支、向海外潛逃、緣該團長前派特務隊隊長潘開悟領代海船三十餘只埋伏海口內外、因得斃匪四十餘名、生擒三名、（現押啓東縣署）並在匪船搜出盒子砲二十九根、子彈四千餘發、三縣人士莫不稱快、

私賣械彈犯解省　省[illegible]獲私賣槍械子彈犯李開元・王守臣・劉盛・張金德・張恒芳・孫新盤六名、十三日一併解省訊究、

松江

園藝研究會定期開會　松江嗜花諸子在醉白池組織松江園藝研究會、本定於立夏日舉行春季展覽會、旋因籌備不及、故改於五月十九日在醉白池開第二次臨時會、並由各會員携帶奇花異種、集合陳列、茲屆風和日暖百花盛放之時、有同嗜者、當必聞而興起也、

如皋

匪徒圖刦未成傷人　十日晚八時、本縣立發洋蠻河地方雜貨店胡恒懋家、突來匪徒多人、持帶槍械、轟門圖刦、家人驚覺、乃自行放火焚燒草薪求援、一時火光燭天、外間疑有火警、鳴鑼施救、匪徒見勢不佳、開槍逸去、當被擊傷更夫一名、槍彈由胸旁穿過身後、現已送公立醫院醫治、又有巡士數名、亦受傷甚重、先後送城醫治、不知能保生命否、

寧波

莫枝堰輪夥衝突　江東寧湖公司之寧湖輪、與永年公司之永年輪、同行駛於江東及莫枝堰兩地之間、平日爲營業競爭、兩輪船夥感情惡劣異常、十二日午刻、兩輪同在莫枝堰輪埠兜攬搭客、因爭奪忽起衝突、一時雙方加入鬭毆者、多至六七十人、嗣由鄞縣公安局陳稽查到來、竭力排解始罷、而寧湖夥友王興善・鄭成富二人已受重傷、陳稽查遂將永年方面肇事人穆連根帶甬究辦、乃至下午三時、永年輪夥鄭抱來等數十人、又擁至寧湖輪職員鄭仲玉家、將鄭仲玉因毆架去、楊晉穆如不釋、決不放鄭、現王興善鄭成富已來甬、經法院驗傷、依法究辦、

測量鄞鎭慈汽車路　浙江省公路局、以寧波至鎭海、未有汽車道致交通不便、故派工程師彭清如・周愼餘、帶同測量夫役來甬、十二日在高塘府教育會內設立辦公處、開始測量汽車道路線、已訂定、自本市泗洲塘工業學校前起、經歷賽堰、駱駝橋、小河頭、而達鎭海、計長八十四里、因中經慈谿縣界、故定名鄞鎭慈汽車路、

章遠區嶺墩全村被焚　章遠區大衆聯合邨西部之嶺墩地方、四面峰巒相接、高在嶺上、灼灶約五十戶、大小住屋、約百餘間、皆傍山而築、高高低低、前後相接、左右互連、居民均皆業農、於本月六日十一時、有居民袁雲青之妻、在家做中飯、正燒火時、有鄰婦來與雲青妻嬉戲、雲青妻遂與該鄰婦互相拉拉扯扯、興高采烈、已聞兩不肯休、竟置火於不顧、彼時隔壁鄰家、已聞呼呼之聲、但以雲青妻等、在故不以爲意、迨紅光沖天、黑煙繚繞、火已冒穿屋頂、始察覺、乃大呼求救、該村村人聞大呼救火之聲後、出來灌救著、爲數甚少、因該村男人、此時皆在田間工作、尙未歸來、鄰村相距亦甚遠、是以只有婦人、號淘之哭聲、任由火勢燎原而已、及該村與鄰村村人疾奔來救、全村房屋、已燒去大半、山間樹木、亦已熊熊而焚、雖急行施救、但以東南風吹拂、大助火勢、天久不雨、溪水淺少、杯水車薪、無濟無事、坐觀火勢猖獗、遂由村屋而山上樹木、四面蔓延、南至章遠區建嶴山、西北至桃源區之溪嶴山、西至鄞江區毛家嶴山及樟村附近、被焚災區至二十里許、直焚至夜半、火始自滅、計自邨屋焚起至山上樹木火滅後、歷時凡十餘時、計焚去樓房五十餘間、平屋四十餘間、樹木約萬餘金、其餘衣服家用工具等物尙未結計、被災者多數皆貧苦農民、老老小小、坐地痛哭、狀至可憫云、

揚州

福大輪被刦　福運公司揚鄞班、福大輪船十二日午後一時由揚上駛、詎有盜匪八九人喬扮乘客、迨船駛抵距城三里許五台山以北、匪衆掣出手槍、先向船員嚇禁聲張、從事搜刦乘客身畔財物、合計八百餘元、呼嘯而去、該公司得耗、立報案請緝、

鎗決盜匪四名　江都縣政府於十三日下午二時、將上年五月綁架北門外凌長萬家幼孩及薛家樓陳榮麟兩子之綁匪陳桂林・周正昌・李萬富三名、又盜犯孫如發、於上年五月持械行刦本城檀香巷張姓、北矢巷周姓、流水橋黃姓等案、均經訊據供認、依例判處死刑、呈奉省府令准、簽提四犯、驗明正身、綁赴城北游民感化所刑場、執行槍決、

平湖

乍浦公安局長被控　平湖乍浦公安分局長端木和、任事以來、不洽輿情、該區公民王培森列舉該局長包庇煙賭、侵吞公款、漠視公衆衛生、私用私人爲爪牙、吞沒賭款、戾恣睢性、廢弛職務爲害地方等劣跡八款、向民政廳控訴、此間縣政府已奉令查復、王培森昨奉方縣長召見、諮詢所控各節證據、並具反坐切結、以便據實呈復、

嘉定

全縣高小競進會紀　十二日縣教育會教育局、開全縣高級小學課業競進會、比賽課外閱讀、到公私立十二校學校代表二百三十三人、上午九時行開會式畢、測驗表演两項分別同時舉行、測驗由教局張雲五衛鏡川两主任評判、成績正在結算、表演由楊督學周達孫李毓誠女士評判、結果安亭小學表演袁世凱的暴戾成績最優、獲會中本屆錦標大銀盾一座、陳縣長獎超羣軼衆鏡框一架、奎山小學表演两個孤零伴侶第二、獲陳縣長獎敬業樂羣鏡框、南翔公學表演孟嘗君與馮諼第三、獲陳縣長獎業精于勤鏡框、散會已下午六時、

工人滋擾建設局　建築嘉寶線縣道江北工人胡德記等、十二日糾衆數十人、同包頭杜變記、於十二日上午來城、至建設局要求發放工資、局方以前發工資、包頭尙未完全轉發、餘款須工程完竣再發、結果發放少數而出、忽又自相爭吵、羣集一處、跳入松鶴樓啜茗、躍叫鬧、致該茶樓一部頓時坍下、轟然一聲、市肆震驚、朱公安局長即率警到場、將受傷工人六名、送交存仁醫院醫治、聞四人傷屬輕微、二人較重、又限令松鶴樓停止營業、俟修復後再行開市、翌日下午、胡德記等又集合二十餘人、帶昨傷二人、持香至建設局多方滋擾、堅求發放、黃建局長扶病善言勸導、謂坍屋受傷與局中無涉、工程完竣工資決不捺放、公安局又派警到場後、乃轉往縣政府、陳縣長派第二科長潘指行、會同黃局長、高警察隊長、率警押同工人、下鄉察勘工程實際、再行核辦、

嘉善

東鄉綁匪疊出　全城里濱金瑞蓀家、前夜突來匪徒廿餘人携械入內、勒索巨款、不遂、將家人綑綁兇毆、受傷多人、旋將事主架去、留言限十日內備款四千元取贖、受傷者已送赴崑山醫治、又訊小蒸附近黃姑蕩唐生家、同夜亦遭匪刦、損失不貲、後將唐生及工人一併架去云、

嘉興

繭行定期開秤　十二日下午各繭行代表、齊集下塘街繭業公所、開會討論開秤日期與繭價、當經議決嘉南繭行准十七・十八日開秤、嘉北繭行准十八・十九日開秤、繭價最高度每擔五十元、不准超出定額、並悉禾城各地繭行、今年共八十一家、嘉南四十六家、嘉北三十五家、第二區水警部已委錢大忠爲全區繭務稽查、即日出發巡緝、以護繭市、

防軍到後之布置　此間自中國銀行被匪搶刦後、迭經縣當道暨商業團體、電請中央派兵鎭懾、以資捍衛、茲經總部派調第六師第十八旅第三十五團兵士一營、駐禾鎭懾、該營兵士、由茅營長率領於十二・十三日完全到禾、以一連開駐王店、一連駐北門外杉青閘、一連駐城內、嚴密查緝、以維地方、

巡官舉行考試紀　本縣警察巡官、有二十三員、今因警察經費有限、須酌加裁減、爰於十三日上午舉行考試、以資甄別、閻縣長莫所長爲考官、報考者計有廖文潮金懷卿等十四人、試題除三民主義外、多爲警政範圍內各問題、定今日揭曉、

蕪湖

楊廟區發生綁案　嘉屬楊廟區南角鄉農民陸文標家、於十一夜被匪搶刦、臨行將陸綁架而去、已由事主報請就地水警追緝、

新編一師開拔赴蚌　新編第一師岳維峻部、除二三两旅、連日業已開拔赴蚌外、駐大通之第一旅湯家驤部、亦定十三日直接過蕪下駛、至該師直屬之各項部隊、則定十四日與師部同時開拔、副師長唐嗣桐、十一日已先行赴蚌、籌劃一切、

熊師劉旅駐防皖南　第五師熊式輝部劉士毅之第十五旅、原係奉令開回上海、故第二十九團蕭致平部、前已開拔返滬、現以奉令接防皖南、是以又復由滬開拔、約於十二日晚準可到達、十至第三十團之鍾桓所部、十一日已由潯開拔、十三日晚亦可到蕪、該旅參謀長張慕韓、頃已偕同總參議錢子壯等、由潯抵蕪、辦理一切駐所事宜、

灣沚民船被刦　十二日上午八時、有由灣沚鎭開駛來蕪之民船六隻、行至中窰地方、突遇盜匪六人、手持盒子砲四桿、喝令停船、第一二兩船、因有商團保護、致未遭殃、第三四五六四船、因距離前船過遠、致被刦掠一空、損失約共一千餘元、現各船被難搭客、均已陸續抵蕪、情狀異常狼狽、

鎗決匪犯三名　新編第一師第三團周輔廷部、日前赴徽剿匪、曾在休寧縣屬之小路口、捕獲擾徽匪犯李秀鐸・程官富二名、押解來蕪訊實後、十一日已連同搶刦涇縣之匪犯車誠啓一名、一併押赴刑場執行槍斃、

在華領判權問題
關係國之覆文　尙在商榷中

十三日倫敦電、現仍商權關於中國境內領事裁判權問題之覆文、據倫敦負責方面消息、在答覆中國之文未擬定時、所可聲明者、僅一九二六年在北平集議之領事裁判權委員會、曾有若干條陳、而英國已於是時發表其意見矣、（路透社）

滿鐵提案得田中諒解

十四日東京電、南滿洲鐵路公司、將提出於總會（六月二十日舉行）之設置評議員會案、及改百圓股票爲五十圓股票案、已得田中首相等之諒解、不日即將陳請關東廳認可、（東方社）

宇垣出馬問題之糾紛

十四日東京電、日政府擬任宇垣大將爲新設之拓務大臣、已向氏交涉、已見前電、蓋政府方面、因朝鮮除外問題、顧慮與樞府之關係、以拓務大臣一席、非請前朝鮮代理總督力量手腕均無可訾議之宇垣大將出而担任不可、故八方奔走、力請宇垣出馬、但此舉早已洩露於外、因此既與民政黨以多大之衝動、且政友會亦多不願帶民政系彩色之宇垣入閣、於是朝野各方面妨害宇垣出馬之策動、漸形激烈、田中首相正在苦心講求對策、故宇垣氏之出馬、照目下情形、非經過數日不能明瞭、（電通社）

日議員催發表滿洲事件

江木翼犬井或元等貴院之有志者、昨日訪問白川陸相、要求從速發表滿洲事件之眞相、陸相答謂政府亦正在考慮、不久即可發表、惟與首相從長計議、惟政府之一部、對該事件之發表、有極力反對者、該事件如果發表責任者必受處分、至發表期、大約在下月中旬云、（電通社）

美國無線有線電競爭日趨劇烈

十三日紐約電、美無線電公司、今日發出通告、謂該公司之國內穿大陸電遞處、定於星期三日開始收發電報、凡自紐約發往亞洲之電報、均可由該公司代轉售金山、決無遲誤、並謂該公司已呈請政府准予擇地設站、俾便利美國三十內地城邑消息之傳遞云云、自此、無線電與有線電之競爭、恐將日趨劇烈、（國民社）

日航空輸送公司定期開始載客

十四日東京電、日本航空輸送公司之旅客輸送、決定七月一日開始、各區間之運費亦已發表、東京大阪間三十元、大阪福岡間四十元、福岡蔚山間三十元、蔚山京城間二十元、京城大連間四十元、（電通社）

英大選候選人中有父子有夫婦

十三日倫敦電、本屆大選、如青年候選人數人得獲勝利、則國會中將有父子議員、首相包爾溫、爲保守黨領袖、而其子包爾溫哇里佛、則屬社會黨、今爲杜特萊工區之工黨候選下院議員、頗有獲選希望、工黨議員漢德生與其二子、今在選舉中均占優勢、工黨領袖麥克唐納爾亦有一子爲助、此外鄂斯威爾特爵士夫婦及倫西曼夫婦、均爲自由黨候選人、而自由黨領袖即前相喬治、亦一女公子競選甚力、上舉諸人、如皆獲選、則新國會不啻成一家庭矣、（國民社）

腦威國會否決退出國際聯盟

十三日腦威京城電、腦威國會於長時期辯論之後、今日否決工黨議員要求腦威退出國際聯盟會之動議、查國會一百五十議員、投票贊成此動議者、有五十五人、（路透社）

人民不克寧居
阿富汗境內

十三日德黑蘭電、據此間所接阿富汗蘇俄邊境消息、阿富汗國內情形益極惡劣、前兩星期內、共有阿民三千餘、以本鄉不克寧居、避難入俄領土爾其斯坦、（國民社）

普魯士議會停議
因共黨議員滋鬧

十三日柏林電、本日普魯士議會因共黨議員喧嘩滋鬧、原擬討論之五月節暴動案、無從進行、暫時停議延會、（國民社）

米美爾時局日趨嚴重

十三日米美爾電、此間時局、因棒喝黨與大立陶宛黨希圖在自治政府與議會間激起衝突、故已日趨嚴重、蓋自治政府、係照凡爾賽和約組織、而議會內則日爾曼人黨現占大多數、倘激起衝突後、則可利用以引起政潮、取消議會、如立陶宛政府之實行狄克推多制、俾此地完全歸併於立陶宛、（國民社）

英政府發表備忘錄
受工黨與自由黨之攻擊

十三日倫敦電、英政府於五月十日以白皮書之形式、發表關於失業問題之備忘錄、藉以答復三月一日自由黨喬治所發之自由黨傳單、現工黨與自由黨領袖對於政府此事、皆有責言、今日工黨麥克唐納爾稱、政府不應擅用公款、以發表名爲官場刊物、實爲選舉運動之文件、自由黨喬治稱、政府以國帑發行政治宣傳之文、此爲空前的、且無理由的舉動、豫失信用、莫此爲甚云、（路透社）

史丹林逝世
美著名棒球家

十三日坎力福尼亞電、美前著名之棒球家史丹林氏、於今日逝世、（國民社）

日本新聞界全國大聯合

十四日東京電、新聞聯合社、向由大阪東京之八大新聞之組合組織之、此次改定規約、結成全國的大聯合、組織爲之一新、現在由該社供給各種通信之報館、計有八十家、其中已被承認爲正式組合員者、有三十四家、昨在帝國飯店開第一次組合員大會、討論擴充國內外通信機關、及今後之新計劃等項、（東方社）

國際圖書館大會將在羅馬開幕

十三日羅馬電、第一屆國際圖書館大會、將於六月十五日在此間開幕、瑞典著名圖書館專家柯里傑痕博士爲會長、開會之後、將參觀那不勒斯・佛洛倫西・米蘭等處、並最後定於六月二十七日至三十日間、復在威尼斯集議四日、（國民社）

蘇俄厲行拉丁字母運動

十三日莫斯科電、蘇俄當道、近復厲行拉丁字母運動、期在高加索及中央亞細亞地方、實施拉丁字母、以代阿剌伯字母、據韃靼共和國報告、該處甚有進步、韃靼人之入公立講習所學習拉丁字母者、已逾五萬人、（國民社）

十八年五月十五號 第六百七十一期

時報 Eastern Times 新光

本報不日添載長篇小說「龍套人語」

今日全國舉行衛生運動

上海市財政局長新委吳錫、水繼任

江大聯合運動 上海五大學選手今日出發

南京市立小學聯合運動會之開會式　南京美利生照相

The apluning ceremony of the Athletic Association of the Wunicipal Primary School Nanking.

Ⓐ接防濟南商埠之憲兵第三營營長蕭冠雄　高无我

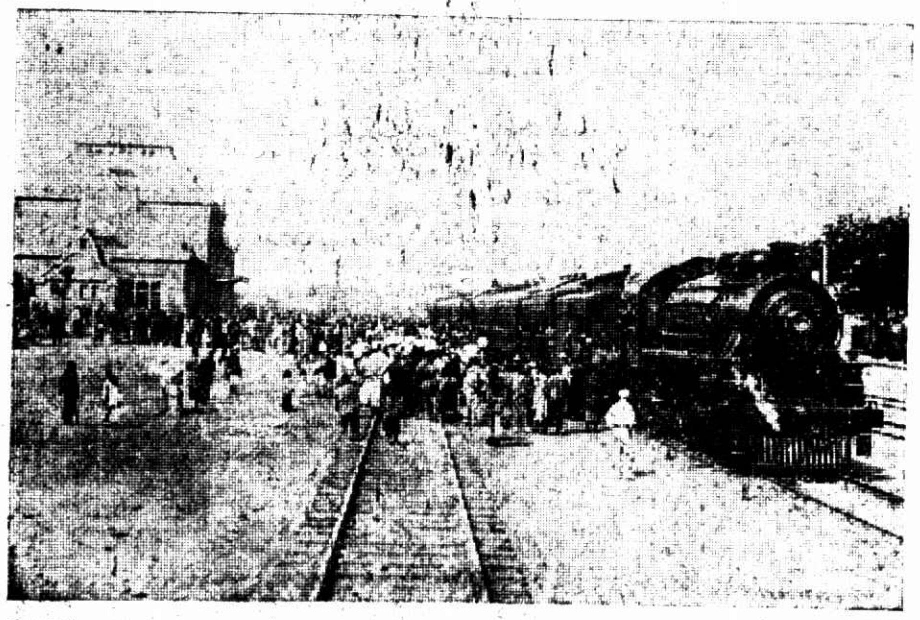

Ⓑ駐濟日軍赴膠濟鐵路車站登車回國　高无我

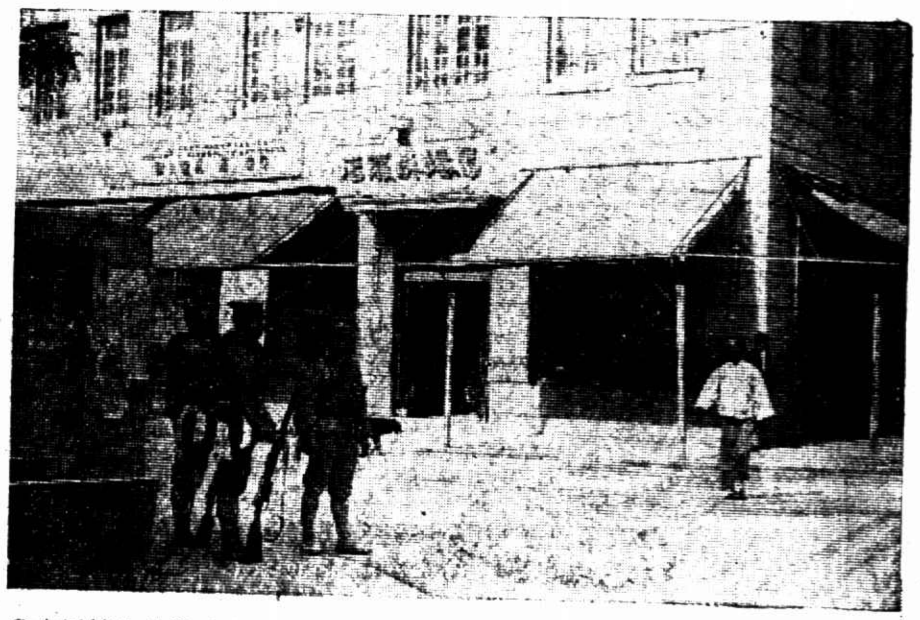

Ⓒ商埠接防後憲兵在街市站崗　高无我

Ⓐ General Shiao Kwei-yun, the chief of the third division of the Chinese gendarmes, took the garrison duties in Tsinan. Ⓑ The Japanese troops stationed in Tsinan returned to their own Country by to Kiaochow-Tsinan Railway. Ⓒ The Chinese Gendarmes was at Post after the garrison duties were taken over.

ⓐ青島公立中學校現爲日兵佔據學生出入檢查甚嚴·徐匯濬

孫福熙 俞伯翁 陳流議 劉背梓 四君同鑒 乞示新近通信地名以便將酬金奉上 時報新光部啓

ⓑ公立中學校學生秦德明五三紀念日被日本憲兵毆傷並壓槓子兩腿幾折　徐匯濬

Ⓒ禮賢中學校教員于幹丞備受日兵毆辱　徐匯濬

幻術

面授函授各種驚奇幻術並有精美幻具附贈詳章函索即寄奉送奇妙小幻具函索附郵五分精印幻術般明書洋二角幻術講義三册五角掛號費加六分蘇州囍家巷石六號幻術研究社啓

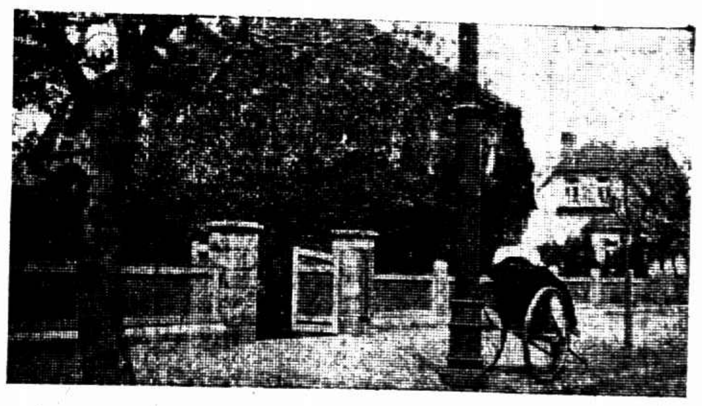

ⓓ青島日本憲兵隊支部　徐匯濬

ⓐ The Tsingtao Public Middle School was in the Possession of the Japanese force and students were subjected to be strictly examinated ⓑ Mr. Zing Sih-tien.
tudent of the Public Middle School was bruised and Punished by a Japanese gendarme in the anniver sery day of the Tsinan in cident. ⓒ Mr. Yu Kaw-chen,
instructer of Li Yeng Middle School was also insulted by the Japanese soldiers. ⓓ The divisional troops of the Japanese Gendarmerie.

攝影家郭錫麒昨動身赴廣東　吳秀峰贈

Mr. Kuo Sih-chi, a well Kuown Photograp her started for Kwantung.

Conklin ENDURA

環球馳名 有口皆碑

康克令筆 包換保用 憑券修理 永遠免費

門市部大減價廿一天

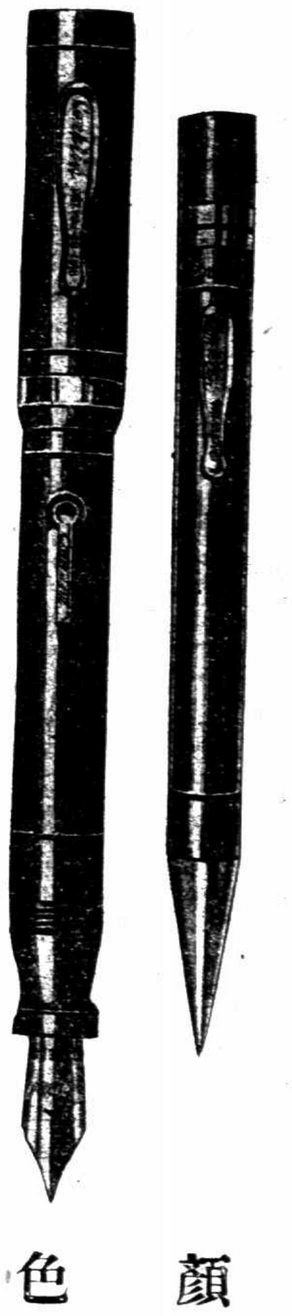

顏色

寶藍 金黑 翡翠 烏黑 珊瑚 紅黑

中國獨家經理永安公司

本報添載長篇小說「龍套人語」預告

本報現請名小說家「龍公」撰長篇小說「龍套人語、」用亦生動亦蘊藉之筆墨、述民初至十三四年間之南中軼聞、多爲人所急欲知而將近湮沒者、龍公本南中才士、聲明溢大江南北、與當時一般人會有交接、秘篋所藏、盡屬珍奇、一旦揭發、將使閱報者駭歎歡呼而不能自已、全部約十餘萬字、不日開始登載、先此預告、

今日馬路大除掃
衛生運動並不是兒戲

市衛生局定今日下午舉行第三屆上海特別市衛生運動大會、集合全市清道夫大舉掃除、並製成大號油漆廣告九幅、小號五百餘幅、及各種圖畫宣傳品多種、均爲第一屆第二屆清潔運動大會所未有、游行排列、㈠洒水隊、㈡衛生巡長、㈢防疫隊、㈣教育隊、㈤掃除隊、(四百餘人)㈥運輸隊、沿路實行掃除、由洒水部至運輸部爲止、

閘北新開公共汽車
北四川路…虬江路…共和路…恒豐橋…從明天起

閘北區域廣大、上年自華商公共汽車行走江灣與眞茹一帶一來、居民均稱便利、今該公司爲謀東西幹路直達、因定於五月十六日起擴充行駛第二路、由北四川路循虬江路共和路至恒豐橋、車資分站、亦經市政府核准如下、義品里六分、五區二分所九分、宋公園十二分、公和新路十五分、海昌路十八分、華康路二十一分、通濟路二十四分、恒豐橋二十七分、

江南大學體育協會第三屆聯合運動會
上海六校選手今日動員
十七十八兩日在寧比賽

第三屆江南大學體育協會之聯合運動會、准於本月十七十八兩日下午、在首都中央大學舉行、本屆人才濟濟、除上海方面有光華·交大·暨南·持志·中公·大夏等六校參加外、南京方面尚有素負盛名之中央大學、運動人數共一百二十七人、故此次規模宏大、可稱該會產生以來未有之盛舉、茲以會期已迫、海上六校健兒、均於今日開拔晉京、參加比賽、其各校參加人數、領隊姓名、及兩日秩序、探錄如下、

校名	選手	領隊
交通大學	一九	周家祺
光華大學	二〇	王復旦
暨南大學	一六	吳炎章
持志大學	九	王振聲
中國公學	一六	魏本康
大夏大學	一七	沈昆南
中央大學	三〇	

▲十七日秩序(下午一時起)
㈠開會　㈡運動員集合　㈢百米預賽　㈣推鉛球決賽　㈤高欄預賽　㈥一千五百米決賽　㈦二百米預賽　㈧跳遠決賽　㈨低欄預賽　㈩百米複賽　⑪跳高決賽　⑫二百米複賽

……均屬決賽……

▲十八日秩序(下午一時起)
㈠百米　㈡鐵餅　㈢四百米　㈣高欄　㈤撑高跳　㈥三千米　㈦二百米　㈧標鎗　㈨低欄　㈩三級跳遠　⑪八百米　⑫八百米接力跑　⑬給獎

京市中小學聯合運動會
昨日繼續舉行

南京特別市中小學第一屆聯合運動會於十一日正式開會後、本定兩日畢會、十二日因雨暫停、昨日上午七時半、在半邊街公共體育場繼續開會、八時、全市小學生六千餘人、重行表演、將製成活動影片、下午由劉市長夫人許淑貞女士、到場給獎、

航會議決 商輪客票貼用印花

前財政部令飭江蘇印花稅局、命各輪船公司客票一律貼用印花、茲又令催、本埠航業公會、召集會議、議決准與外輪同時貼用、

紀念奉安郵票
本月廿九日發行

太平洋社據郵務管理局消息、總理奉安紀念郵票、現已製就、日內將分發各地郵局、是項紀念郵票、比尋常所用者稍大、係長方形、中印有總理陵墓圖樣、現定廿九日即奉安前兩日、開始發售、

徽南賑災消息

徽寧旅滬同鄉會、昨接代表張益霖抵屯後來信報告云、由滬偕同國府賑委會劉朱二君出發後、抵杭、本擬取旱道上饒、因在杭傳聞屯溪有兵變等語、虛實未知、故改由水道而往、沿途并得浙江保安隊通知沿路防地保護、業於七日午抵屯、全鎮一片焦土、目不忍睹、現正會同各方定期開會着手放賑、所有災民茲調查所得、計屯溪八千餘口、下游溪口·龍灣五百餘口、再省軍一三八旅楊營已於昨日(六日)全部撤回云、又據代表俞蓋滿函中報告、謂屯溪茶號向有五十餘家、今年號屋多被焚燬、各號主乃於柏樹·黎陽及附近十餘里地方另覓相當處所、積極佈置、現在統計號數與上年彷彿、又該會昨接休甯縣政府來電云、(銜略)歙電敬悉、查上溪口各公會、並未立案、已即派員前往取締、並查明負責之人、飭令具結存候核辦、容另具復、合先奉聞、休甯縣長程永言叩、

腦膜炎
餘勢可怕

前日下午八時、滬西徐家匯鎮後街張和仁之四歲男孩三弟、七歲女孩鳳仙、及鄰居李某之九歲男孩四官、同時患病、初則腹痛、繼則嘔吐、牙關緊閉、手足冰冷、和仁以爲小兒驚風、並無大礙、故不以爲意、詎料延至昨晨七時三弟鳳仙相繼夭殤、惟四官病勢稍輕、李某知係腦膜炎發作、星夜送往醫院救治、聞現生命可保無虞、

新財局長委定
吳興人……吳錫永

市政府財政局局長俞鴻鈞辭職、業已批准、惟須委定繼任選後、始允俞君交卸、現聞張市長昨日指令、委任吳錫永繼任局長、明日接任、俞鴻鈞君仍調任市政府參事原職、吳新局長爲吳興人、日本士官學校畢業、曾任江海關重要職務、

復旦籃球戰勝同濟

復旦籃球隊、前晚(十三)與同濟大學籃球隊作友誼比賽於復旦體育館、觀者千餘人、七時三十分起賽、銀角一鳴、雙方健兒開始接觸、未一分鐘、復旦即得罰球機會、由關錦麟罰中、繼又擲中一球、同濟急起直追、亦由胡志遠擲中、旋見復旦周濬于人叢間中的而返、繼而復旦鄒榮周時傑相繼射中、成九與二之比、同濟前鋒乃大肆活動、屢有所獲、上半時結果、復旦以十五對十四獲勝、檸檬時間後、再戰聲起、同濟努力進攻、反以二十九對二十四佔先、復旦乃改攻爲守、以圖靜待機會、最後五分鐘時、復旦前鋒得後衛曹廷贊之接濟、勇往直前、蔡麒麟·鄒榮·周濬·關錦麟等相繼中的、卒以四十對三十三獲得最後勝利、記錄附後、

▲復旦大學

職位	姓名	犯規	得分
左鋒	蔡麒麟	〇	六
右鋒	周濬	〇	一〇
中鋒	鄒榮	〇	一二
左衛	關錦麟	〇	一〇
右衛	周時傑	〇	二
	曹廷贊	二	〇
總結		二	四〇

▲同濟大學

職位	姓名	犯規	得分
左鋒	孟維炎	〇	一一
右鋒	吳引鸞	二	四
中鋒	維延恩	〇	一二
右衛	孫成璠	四	〇
	趙人俊	〇	〇
左衛	胡志遠	一	六
總結		七	三三

上半時復旦一五　同濟一四
下半時復旦二五　同濟一九
裁判員包宗光
記錄員陳澤南
計時員汪集鑑

公安局長代理人未定

市公安局長黃振興氏因公赴京、一時或不能返滬、日昨報載有以市秘書長袁良氏代理之說、記者昨晤市府某君、據云、須候黃氏三日後能否返滬爲準則、至代理之人尚未確定、

各鄉區公所仍舊名
區長仍稱行政局長

上海縣政府訓令各鄉區區長、案查各鄉行政局長於本年一月一日起由江前縣長按照縣組織法令飭一律改爲區公所、局長改爲區長在案、現奉省令、各鄉行政局長應俟自治區域成立後再行成立區公所等因、自應遵照辦理、所有各區區公所一律於本月十一日起仍暫回復行政局名稱、區長仍改稱局長、

法學會年會
改選執監委

中華法學會昨假愛文義路全浙公會、舉行第二屆年會、修改章程及提議案件多項、(從略)末改選本屆執監委員、結果、監委張耀曾·陳英壽·趙錫恩·吳凱聲·伍澄宇當選、執委褚輔成·沈鈞儒·毛雲軒·鈕長耀·張文伯·宋淵如·陳志皋·丁堯·何元明·朱殿泰·洪鈞培等十一人、又候補執委查人偉·陳顧遠·朱擊濤·錢裕、候補監委樓桐孫·吳運乾、并攝影暨用茶點始散、

閩同鄉會
慈善團請命

(太平洋社)福州貧兒教養院、向爲社會慈善家集資辦理、成績卓著、近民政廳長陳乃元、竟委翁吉雲爲所長改該院爲貧兒所、該院董事及執委得悉、出而反對、致與陳廳長嗣拘公安局、旅滬福建同鄉會聞訊、頗爲不滿、於日昨常會時曾提出討論、議決電省府及民政廳收回成命、並請放院長、茲覓致省政府原電如下、福建省政府鈞鑒、報載貧兒院國官、院長被拘、遠道傳聞、殊深疑慮、復准該院電同前情、尤迫切、竊查社會事業、本以輔助官廳所不及、貧兒院公立性質、此間同人、甚盼維持原有成績、並將院長釋放、俾竟殺商施行、旅滬福建同鄉會叩寒、

徐謨眷屬同來
明日就交涉員職

特派江蘇交涉員徐謨與金前交涉員商定、明日履新、昨外交部駐滬辦事處接得徐兼交涉員來電、昨晚車偕眷來滬、准十六日接任、又聞徐此次率眷來滬、並不另賃公館、就任後即將[illegible]

市婦女協會
分會之組織

本市婦女協會前因經費支絀、以致組織困難、茲鑒於組織工作之緊要、各區分會特別積極、分頭與各區民衆團體接洽組織、除二·五·六區分會已成立外、茲據得一區分會於昨日召集籌備會、並規定十九日下午二時舉行成立大會、三區分會定於十六日開籌備會、其他第四·七·八·九等區亦均定期召集籌備會、不日均將成立、

市政府組織建設討論會
組織細則昨日議定

(太平洋社)張市長擬在市參議會未成立前、組織建設討論委員會、不日成立、組織細則、昨日完全議定、委員共設十人、擬聘請市民之夙負聲望或富有市政知識者担任之、昨據市政府職員云、市公債發行事、亦將交該會詳加討論、

軍政部訓令誤傳

昨日各報所發表之軍政部根據駐德公使蔣作賓之電告、係喚起民衆注意、該項消息、由蔣方所傳來、聞淞滬警備司令部、並未接有此項電令、

航空協進會
籌備參加西湖博覽會

中華航空協進會以西湖博覽會、即將開幕、特組織臨時宣傳隊、隨帶大小飛機及各種印刷品、照片等項、於六月四日出發參加、並已由宣傳部擬就宣傳隊工作大綱如下、

㈠布置航空陳列室　將飛機模型飛機照片航空書報航空圖表等件、分別配置、以便任人參觀
㈡參加大會博覽會開幕典禮及各種大會、本隊一概參加、作航空講演及散發印刷品、
㈢「舉行航空宣傳運動大會」與博覽會及杭州各機關各團體聯絡、定期舉行航空宣傳運動大會
㈣「飛機散佈傳單」凡遇各種大會、均用飛機散布各色航空宣傳傳單、
㈤「分送航空刊物」本會所出各種航空印刷品、隨時隨地分送、
㈥「發售航空叢書及照片」本會所出航空叢書及航空明片、指定地點照成本發售、
㈦「徵求會員」凡入會手續完全者均得爲本會會員、當即發給會員證書、及本會證章、
㈧「徵求民衆對於發展中國航空事業意見」設置徵求櫃於航空陳列室之前、民衆對於發展中國航空事業之意見、不論繁簡書明投入櫃內、
㈨「其他」視當時環境與時機、臨時酌定其他宣傳及組織工作、

大夏網球隊又勝復旦
結果三與二之比

大夏網球隊、昨應復旦大學網球隊之邀、作友誼比賽於大夏球場、二隊實力相差無幾、打來煞具精彩、結果三與二之比、勝利屬諸大夏、

中華公學籃球隊
今日與西童比賽

閘北止園路中華公學籃球隊、今爲增進球藝起見、特約西童公學籃球隊、於今日下午四時、在中華球場作友誼比賽、

初光籃球隊勝集星

持志大學初光籃球隊、係該校初中部同學所組織、該隊於前日(十三日)下午四時、與東吳二中集星籃球隊作友誼比賽、在持志球場、結果四十三對二十三、初光獲勝、

市一體育場
小排球報名截止
十四隊參加比賽

市一體育場市小學排球競賽會、報名已於前日截止、首屆參加者已非常踴躍、令人欣喜、計有萬竹·西成·農壇·中法·敬業·梅溪·旦華·明德·通惠·巽與·時化·唐灣·南薰·尙文等十四校、不日排定秩序、開始比賽、

勤勇星球隊組織成立

勤勇星球隊、係海上各小球隊健將等所組織而成、上月念六日(前星期六)下午三時、該隊特假北四川路克明路口樂三公學校內開籌備選舉大會、公推吳翊觀爲正隊長、徐大生爲副隊長、周克永爲會計兼庶務、張海九爲交際兼幹事、聞該隊不日將與海上各勁旅作友誼之比賽、通訊處北四川路東嘉福里念九號、

足球賽公證人
受傷勢危

十三日克萊扶蘭電、上星期六下午、克萊扶蘭紅人隊與費蘭台衛非亞運動隊比球時、充公正人者爲美球聯隊之歐末斯偕氏、當宣告判斷時、克隊人員不服、遽以空汽水瓶向歐氏力擲、歐氏被創送往醫院、今日該醫院報告、歐氏腦部受害勢甚危、(國民社)

厦大教育參觀團抵滬

厦門大學教育科、今年畢業生徐瑛、徐勳、范惠邨、黃梅生、蔡春秋、曾天民等、於昨日抵滬、偕來者爲參觀團指導員孫貴立、等十餘人、在滬勾留約一週、所定參觀之處爲暨大、復大、職業教育社、光大、交大、商務印書館、務本女中、等處、然後始往蘇州、無錫、杭州、南京等處參觀、

上海各大學轉學規則
大學聯合會議決

上海各大學聯合會、於十一日開全體大會、議決下列各重要議案、(一)規定優待華僑學生辦法、(二)請教育部規定紀念日辦法以少放假多讀書爲原則、(三)改選下屆執行委員、大夏光華復旦中國公學交通暨南商學院七校當選、(四)規定各大學學生轉學規則並轉學證書及介紹信格式、附上海各大學聯合會公訂轉學規則、(第一條)資格、轉學生之原校、必爲國立或省立大學、或教育部立案或准予設立之私立大學、(第二條)證書、轉學生必備具下列證書、(甲)轉學證書及成績單、粘照片、(鈐騎縫印)由原校直接寄轉學校、(乙)原校校長或教務長介紹信、(丙)高中或大學預科畢業證書、(第三條)試驗、轉學試驗由各校自定之、(第四條)試讀、轉學生在第一學期爲試讀生、如成績優良、乃認爲正式生、並確定其轉學學分、(第五條)承認學分、(甲)承認每學期學分、不得超過轉學學校規定每學期所習學分之平均限度、(乙)分科或附中學分、一概不得移轉、(丙)暑校學分可比照平常學期各課程上課時數推算、(第六條)年限、大學最後一學年、不得收轉學生、

學校日記

▲女子理髮專校　西門路二百號、上海女子理髮專科學校、近請鄭毓秀·陳鶴先·張修·張小通等十餘人爲校董、並特請鄭毓秀爲主席校董、又五月十五日、爲該校第十一屆招生之期、除招收普通生外、並招特別免收學宿費優待生五人、

▲新華藝大　金神父路新華藝大第五屆畢業同學會、於本學期開學伊始、即積極籌備編印紀念冊、現以畢業期近、更加努力工作、不日將付印、聞內容極爲豐富、計有銅板百數十幀、分國畫油畫水彩圖案及手工篆刻等、文字方面約三四十萬言、分研究論理創作及詩詞戲劇介紹等欄、

納稅會注意租界禁售鴉片

上海租界納稅華人會、以接奉國民政府禁煙委員會函知租界禁售鴉片辦法、當即轉函各華董委員、請其查照隨時注意、一面函復禁煙委員會、同時希望撤廢領事裁判權之早日成功、茲錄原函如下、

▲禁煙委員會來函　逕啓者、查禁煙法頒布以後、凡種運售吸鴉片、均在禁止之列、惟各國現在我華取得之租借地、因恃有領事裁判權及其不平等條約、往往庇護煙販、以致租界內不啻世外桃源、而運者售者吸者、依然如故、破壞禁煙、莫此爲甚、茲經依據全國禁煙會議議決、關於租界禁售鴉片辦法一案、提出本會第十九次委員會議、決議㈠由會函請外交部訓令各地交涉員、照會各地領事、在租界內允許禁煙機關宣傳及調查禁煙事宜、㈡由會函請各通商口岸之華人納稅會及華人商會及各社團、督促租界當局切實禁煙等因、除分函外、相應錄案函達、即希查照辦理、

▲納稅華人會復函　敬啓者、昨准大函、以議決租界禁售鴉片辦法、囑爲查照辦理等因、具見貴會熱心拒毒、切實辦理、毋任欽佩、敝會對於鴉片煙毒、夙所痛惡、遇有機會、無不竭其棉薄、大聲疾呼、只以租界恃有領事裁判權及不平等條約之庇護、肅清煙毒、僅成虛願、今承指示辦法、自當益加奮勉、隨時督促租界當局切實查禁、同時尤盼外交當局對於撤消領事裁判權交涉、早日成功、使法權得以統一、則煙毒肅清、當在意料中也、謹此奉復、敬祈垂察爲幸、

修造民船業
工會新成立

上海民船修造工會、籌備以來、均已就緒、小組亦次第組織成立、昨日舉行成立大會、推選李厚仁·陳安金·陳放興·董守裕·魏炎夫·呂和林·陸火富·七人爲執行委員、洪金寶·張來有·金茂橋三人爲候補委員、

基督教華東大會
第一二兩日情形

該會於十二至十六在狄思威路口聖公會救主堂舉行、第一日開靈修會、穆德博士主領、講「你的立場就是聖地」、晚間開上海教會奮進運動會、由余日章講「聖經大會以後之信徒責任」、會場人滿、精神極佳、前日爲緊議事會之第一日、籌備幹事鍾可託報告籌備經過後、已推出鮑哲慶爲會長、韓敦仁主教許聲炎牧師爲副會長、李漢鐸牧師爲事務委員長、又上午穆德博士講「擴大佈道」、由誠靜怡傳譯、下午即按原定計劃分組討論、晚間繼續緊奮進會、由朱葆元講「教會是禮拜上帝的聖殿」、十四日爲該會議事會之第二日、上午繼續分四組討論、下午聚會爲全體會員、仍由鮑哲慶主席、事務委員長李漢鐸報告後、第一組「擴大布道」、委員長諸辛生牧師提出報告、計分㈠時局背景與教會所受影響、㈡今日教會的需要、㈢本組的建議三段、討論甚久、有人提議應注意分散聖經及譯經運動工作、晚間仍舉行上海教會奮進運動會、由包瀾亭牧師演講「教會是修養靈性的田園」、

納稅會擁護
撤銷領判權

租界納稅華人會、以滬上外商有反對國府撤銷各國領事裁判權會議之舉、昨特致電外交部王部長、請本固有不讓之精神、再接再厲、達到目的、

皮貨出口商
反對檢驗費

我國皮貨一類、每年售銷外洋、所值金額甚大、近因上海商品檢驗局規定之檢驗費用、有超過海關正稅十餘倍之大、各出口商有不堪負担之苦衷、故已向工商部具呈呼籲、

籌浚蘇州河
測量完竣

特別市港務局、以開浚蘇州河事、於日昨專派葉幸貴袁保言二君擔測蘇州河、自烏鎮路至華盛路一段、大部已告結束、惟河岸至水面之距離、則尙未測量、故於昨日仍由該二人前往覆測、至下午即告完竣、二週後即可登報投標、至於此次所需經費、約在萬元左右、刻已由滬北米業會完全負担、且由該會主席范和笙積極籌集、現已達六千元之譜、尙有不敷之數、該會擬於投標後再行召集所屬會議、重行籌措、

糖公司訟案
上訴辯論終結

開灤公司前以國民製糖公司嚴直芳担保大碑煤款等不履行一案、向臨時法院控告嚴直芳不理擔保債務、結果嚴直芳敗訴、經嚴向交涉公署華洋民事上訴法庭提起上訴、昨日午後開庭、英領事克司禮(譯音)蒞庭觀審、經王盛兩審判官傳集上訴人與被上訴人等代理律師到庭研訊結果、宣告辯論終結、聽候宣判、

中國國民黨政綱

改良農村組織增進農人生活　(對內政策第十條)

制定勞工法改良勞動者之生活狀況保障勞工團體並扶助其發展　(對內政策第十一條)

厲行教育普及以全力發展兒童本位教育之整理學制系統增高教育經費並保障其獨立　(對內政策第十二條)

一切不平等條約如外人租借地領事裁判權外人管理關稅權以及外人在中國境內行使一切政治的權力足以侵害中國主權者皆當取消重訂雙方平等互尊主權之條約　(對外政策第一條)

關於中央及地方之權限採均權主義　(對內政策第一條)

中國國民黨上海特別市黨部宣傳部

綺華
新裝衣料花邊飾品
大減價
四月初六起十九天
一元部
廉價部
各貨照原價對折八扣
新到皮手袋雀毛扇及
金銀錦緞等一律賤賣
南京路虹廟對過

斷手斷足落地氣絕

慘哉工友！

高昌廟兵工廠內之砲廠間、共有工人三百餘、昨日上午九時許、有工人李兆廣、因取物不愼、衣服觸於機車上之皮帶內、致連人被捲上輪軸、兩手兩足立刻輾斷、身軀亦即墮下、血肉模糊、慘不忍睹、墮地時、即已氣絕斃命、當由工頭止機將手足等拾歸一處、通知其家屬收殮、廠方撫恤一百五十元、全體工人亦經議決每人提出一日工資、彙交該家屬收領、

婦女公司總管理狀訴 兩婦人妨害自由

上樓搜查…攜去數紙

□女股東謂被私用公款往索帳簿票根□

北四川路婦女公司總管理粵人黃普明、延律師在臨時法院以刑事狀訴粵婦彭愛蓮（二十五歲）黃景棠（三十五歲）妨害自由一案、昨日午後訊理、即據原告之子黃清偉投稱、我父因病不能到案、由余代表、遂陳述案情、略謂本年四月十六日、兩被告率領一西人二華人至海寧路三德里我家內、我等即問彼何事、據一梁姓者言、係捕房探員、遂上樓搜查、翻箱倒篋、抄去紙張數紙、惟所取何項紙張、尙未查明云云、詰之彭愛蓮供、住東嘉興路寶興里、丈夫在青島、我係婦女公司股東、亦全體股東之總代表、而原告係總管理、所有帳目、盡由原告管理、近因原告私用公款約一萬餘元、我等即令其將帳簿及股票存根交出檢査、而原告一味拖延、四月十六晚八時、我得悉原告欲離滬赴粵、故至虹口捕房、請派探至原告家、令彼交出帳簿及股票存根、當經捕頭飭西探亞老克、華探錢連奎、偕同前往、我因不能英語、故邀另一股東之夫梁先生同往、既至原告家、其第二子即問係何處派來者、梁君告以係捕房人員、彼亦不攔阻、我等遂上樓、見原告坐於床上、向其詰問私用之事、原告亦承認、我乃命其簽一字據、而原告不允、當令其交出股票存根、亦不允、我等遂下樓而去、並未搜抄等語、黃景棠供、在婦女公司爲司帳、原告前向我借款一千元、我因無款、向友人轉借後交與原告、彼當簽一上海銀行二月後期支票一紙、我因款係友人處借來、故亦將支票轉交友人、及期往收、據銀行中人言、並無存款、遂將支票退回不付、現該支票尙在友人處、今日未曾帶來、四月十六號我見彭愛蓮等至原告家、我亦隨往觀看、並未見有搜查原告物件之事等語、推事核供、諭本案改期候傳捕房探員及證人到案再訊、

强行姦汚未成年女子

巡長阻止告發 一併解辦

滬北虹口張家港天德坊十號蔣涓林之未成年女兒寶貝子、上月間、遭無賴夏老四計誘出外、强行姦汚、將妻得悉、就近報告五區三分所派出所、請爲拘辦、不料巡長宋金魁、非但不辦、反爲夏老四强迫蔣等私行和解、並有條件言明一年半載後、須將寶貝子嫁與夏老四爲妻、惟蔣情有不甘、復訴于五區三分所、經劉所長飭派曾巡長調査屬實、據實呈報、劉所長勃然大怒、以宋金魁前曾一再濫用職權、均經本所長親見、今又阻止告發風化案件、且與流氓朋比爲奸、不能再容、遂命看管、並派警將夏老四拘獲、申送公安局、由第三科開庭質審後、立將該巡長宋金魁斥革、於昨連同夏老四併解地方法院訊辦、

爲了婚姻犧牲生命

梨花雖好 夙願難償

浦東人顧鼎生、念二歲、住閘北民德路贊成里一號、向在泥城橋中華印書館爲印書工人、與其妻徐氏感情向惡、廢歷三月初九日、顧忽向父母及妻聲稱、玆由友人、（□□海、住派克路萬降昌煙紙店樓上）代伊在江西地方謀得一事、月入頗豐、此數日中將動身赴江西等語、迨至翌日、顧忽出外不歸、越數日、有潘某攜來一信、大洋十元、據說係顧由江西托便人帶來、察其封面則並未標明發信之地、顧妻乃往王福海家尋訪、詎屢往而王局其門、謂汝夫不在此處、氏甚疑之、至前日上午七八時復往、直入房中、則顧果在、當詢以何不與我會晤、答謂今日新由江西返、氏即再三勸其回家、顧不能拒、行經泥城橋中華印書館、顧稱入內取錢、移時即出、同返家中、氏遂入廚房備午飯、顧之父時適由外返、見子在房中、取出一物、納入口內、其父入問、而顧忽倒地、須臾即氣絕身死、察其兩手心均現青色、始知係服毒、於是撫屍大慟、聞顧自盡原因、實係姻婚不自由、不滿於其妻、蓋顧與徐氏未婚前、其鄰居有李姓女名梨九者、絕艶、顧悅之、遂與梨發生戀愛、誓娶爲婦、叵奈其母反對、堅主非徐氏爲媳不可、顧不敢抗命、禍根亦即於此種矣、

釋放肉票人

—張大炎—

陳其煒感激不盡 要求免除其本刑

廣東人陳其煒、被匪擄去、藏匿東有恆路經匪首所派監視肉票之張大炎於上月二十六號夜、將陳釋放、陳脫險後、持從匪窟所取之手鎗、投報捕房、派探至該屋查拏、因匪已逃、乃將住居樓下之湘籍客民閔可惜閔可情及婦人閔王氏逮捕、翌日張大炎赴陳所服務之祥茂洋行訪陳、適陳不在、致被該行報捕、飭探前往拘獲、併解臨時法院、由陳其煒到庭述明此次得脫險境、實係張一人之力、懇論被告等押候查明再訊、已誌前報、昨日續審、捕房律師譚明蘭等男婦三被告、查無犯罪證據、請撤回告訴、推事准之、諭知開釋、續傳訊陳其煒、所供由張大炎設法放伊脫離匪窟情形、與前略同、嗣訊據被告張大炎供、前充排長、灑因來滬謀業、寄寓旅館、乃訐曾任旅長之潘士林、介紹職業、上月四號潘命我隨一寧波人同去成事、與我偕往、尙有金都兩人、及抵該處、始知係匪窟、房內先有一寧波人、被等謂往外望風、令我三人看守肉票、我雖不欲幹此非法之事、但已不能脫身、祇得權住、故於三日之後、有縱放肉票之意、至二十六號夜、遂實行將陳釋放、手鎗係給陳爲防身之具、小銀幣即與其作車資、次日我持陳之名片特往陳處、意欲乞助川資回籍等語、旋由陳之代理律師楊國樞請求將張大炎開釋、謂因該被告有可原之處八點、㊀陳被綁時、該被告並不在場、㊁陳被綁至匪窟三四日後、該被告始由匪首派往匪窟、監視肉票、㊂該被告見陳食不下咽、每日特購麵包供給、㊃該被告初勸陳逃走、彼願保護同逃、㊄迨陳逃走之前、該被告將手鎗置入抽屜時、故意使陳看見、以便臨時攜取防身、㊅同時又將銀幣四角置於桌上、俾陳可取爲車資、㊆被告又將後門預先開啓、㊇被告始終未向陳索取酬報、該名片乃陳自動所給、以作他日酬謝憑據、查刑律第四十一條、或已着手於犯罪之實行而因己意中止者、得減輕或免除本刑、大理院判例亦有「夥同匪首赴鄰宅綁票、旋即悔悟、商同被綁之人潛逃、是犯罪已實行而以己意防止其結果之發生、即爲刑律第十八條之中止犯」規定、至刑律十八條中止犯、准以未遂犯論、得免除或減輕本刑、由是而言、依照新舊刑律、該被告均得免除本刑、況原告若非被告之行爲、恐至今尙不能脫險、故被告實爲原告之恩人、原告不欲恩將仇報、特委託敝律師請求庭長免除其本刑、將其開釋云云、而捕房代理律師甘鏡先亦起而辯論、請求按律治罪、辯畢、推事諭被告還押、候定期宣判、

三歲男孩地上亂滾

慘被肉湯燙死

住小南門花園弄三十一號向爲菜販之浦東人李良生三十三歲、其妻顧氏、生有一子、名新元、年僅三齡、本日十二日、李因事出外未歸、李妻在家煮飯、時有同居之金萬生家、烹就紅燒肉一碗、置於客堂內桌上、新元正在嬉戲、無人看管、偶見桌上有碗、伸手抓取、奈桌高人矮、即被抓翻、以致沸熱之肉油盡傾頭上、頓刻痛極、在地亂滾哭喊、李妻察悉、急送醫院救治、因傷勢劇重、延至前日下午斃命、

海昌路火警

兩學徒跌傷

海昌路天佑里十三號鄧順錩機器店、昨晨四時半、忽然起火、有學徒浦東人顧甫金、臥於樓下、火起後、因憶及有衣箱一隻、置於樓上、乃即登樓攜取、詎後因火已延至樓上、無路可逃、遂從窗口跳下、致跌傷甚重、救火會聞報即駕車趕來、始經救熄、但已延燒鄰右十四十五號、燬共石庫門兩幢、又聞該店另一學徒丁學連、亦因跳樓、以致受傷、

盲婦失女自縊

幸即察覺

閘北大統路永祥里朱三候之妻黃氏、雙目失明、其女名琴大、十歲、本月初被俞友珍俞沈氏夫婦串通黃氏右鄰王沈氏拐匿、當經四區公安局緝獲俞沈氏等到案、據供琴大已由同黨朱裁縫帶往外埠變賣、惟黃氏自失女後、哀痛欲絕、昨日上午十時、竟用麻繩在房中自縊、幸經鄰人察覺、將其解下、灌以薑湯始甦、

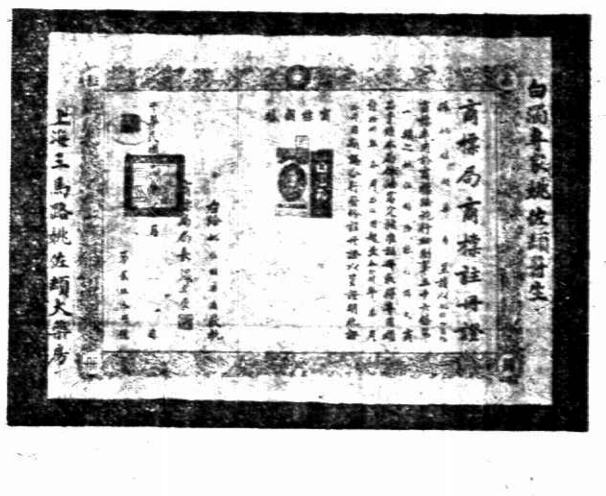

盜婦索扶養費

四人供被挾嫌誣害

市公安局偵緝隊曹探員前日據碼頭小工周龍生密報稱、浦東董家渡有盜匪丁貴林陸三寶曹正和曹福等四人、本年春、曾結夥陳仲明等一行九人、到南通縣東鄉搶刦、陳被開槍槍殺、現在陳妻因伊夫爲盜而死、故向丁等要索扶養費、所以連日不得解決、今我願爲眼線、幫同獲此一批劇盜、該探員遂禀明隊長、立往將丁等四犯一併拘獲、訊據供稱、實遭周挾嫌誣害等語、當即一併申解第三科、研訊之下、昨移地方法院訊懲、

少婦嫌夫老

兩度吞金

寧波人毛文卿、家住寧濟街八十四號、開設恆康新槽坊、毛有胞兄名文德、三十八歲、前年娶葉姓女（二十二歲）爲室、過後門、葉氏嫌夫齒長、心中不無抑鬱、故雙方情感日趨消極、本月十二日又因細故爭吵、毛母張氏略加申斥、女更怨憤、遂在臥室中吞金戒一枚、經人察覺、急送醫院救治、回家靜養、以待從大便瀉下、豈知所吞之戒未下、而該氏又於前晚再吞金戒一枚、後經察知、復送醫院、

解剖仙女屍體

候擬診斷書核辦

昨報紀閘北通濟路崇德里金黑仙控告女大寶被元元降記絲廠管車張鶴林毆打後身死一案、昨日地方法院徐檢察官特會同南洋醫院法醫將屍解剖、檢驗良久、諭令重行檢驗、候擬診斷書核辦、惟聞檢驗結果、確有傷痕、

老闆司帳判罰

聲請提起上訴

混用劣毫之煙紙店

九江路三百十五號同泰和煙紙店、因私用鉛銅質劣毫、被老閘捕房華探目等偵悉、前往拘獲店夥並劣品兩人、解由臨時法院訊判、各處罰金三百元、在判決之日、探員在第一法庭旁聽席上將店主郭瑞福（前誤爲蔡瑞福）司帳紀生祥拘獲、已誌前報、昨晨由院開庭訊郭、據郭福供、店內事務悉託紀生祥管理、我每月至多到店一二次、故店內之事、完全不知云云、并紀供、是項僞角、係門市收下、并非銅鉛質、均係私販等語、庭長核供、當庭宣判郭瑞福紀生祥各處罰金五百元、而被告律師聲明不服、聲請提起上訴、庭上准之、飭諭在上訴期內、兩被告各交五百元保候訊、

戰報被控案

印刷所發封 兩被告逐出

市公安局前在法公堂指控某印刷所主陸有錫及戰報館徐安陳錫武等破壞黨主席名譽、並捏造軍事消息、法捕房方面亦提起公訴、控告被告等違背定章、法捕偵悉明晰、昨日宣判被告陸有錫徐安兩人、違背章程、證據屬實、着令兩被告驅逐出境、陸有錫所開之印刷所、着即發封、第三被告陳錫武訊無關係、應即釋放、以上所判、飭役執行、對於內地官廳控訴各點、限於一個月內、原告親自到案再核、

顧振球煙紙店盜刦

拿獲張鳳泉一名

前晚十時半、北浙江路二五三號顧振球煙紙店、突來盜匪三名、將帳檯上大小鈔洋三十餘元、搶刦奪門而逸、適由匯司捕房華探長陸連奎、包探王潤和與一六五三號華捕聞警趕來、當拿獲盜匪一名、詰悉名張鳳泉、徐州人、昨解臨時法院、經推事略訊一過、諭被告還押候改期再訊、

汽車互撞

昨日下午五時許、滬南公共汽車公司之某號車、在外灘由南往北、駛至鴻安碼頭附近、適有運貨汽車一輛、滿裝某蛋廠原料、迎面駛來、偶一不愼、以致互撞、公共汽車車頭損壞、事後守衛警聞知、到場查明原因、即將公共汽車司機人並運貨車司機人連同小工等、一併帶入一區總署訊核、

因賭輕生

滬西朱家行鎮南首吳家宅鄉民黃阿毛、酷愛賭博、以致家中時常斷炊、負債纍纍、前日又至該鎮上小新所開之茶館內賭博、直至正午、尙□□□興高彩烈、一家數口、均在飢餓、乃妻陸氏跟踪而來、一見阿毛、怒不可遏、遂將賭具擲於地上、阿毛返家後、與妻大起口角、正在爭論之際、債主來索欠、黃被迫不得已、遂生厭世之念、潛至宅前投河自盡、適有漕河涇西首警察校長沈志成經過該處瞥見、設法救起、得未滅頂、

形形色色

女孩待認

滬東楊樹浦公安局第三區偵警、前日傍晚在徐家匯路獲女孩一口、據稱、名李老泡、十三歲、揚州人、來滬已五年、有姊名阿彩、今年十九歲、尙未出嫁、因今日來浦東找姨父陳其林未遇、以致迷路云云、該局招領認、

又二區一所巡警昨日下午三時四十分、在城內南香花橋瞥見一迷路女孩、據稱名秀寶、姓不知、年十歲、寧興人、並無兄弟父母、伴居於姊夫王容度處、該女身穿黑布褂褲、外罩藍布衫、小格子藍布單褲、前劉海、現留所內認領、

兪傑續啓

[illegible]

兪聖希啓事

[illegible]

張子平有綁人嫌疑

候余子卿到案再訊

紹興人張子平、前被其妻張阿毛在法公堂指控凌虐等情、奉判以原告所控並無證據、將案註銷、惟查被告尙犯有綁票案嫌疑、諭令押候查明再核在案、現由法捕房查得被告於上年一月二十日在貝勒路三八一號門前綁架余子卿一名、將余禁閉在蒲石路二五〇號三層樓上、後由家屬贖出等情、故於昨日將張復解公堂、即據原告余子卿家屬代表律師聲訴當時被架勒贖情形、後由被告代表律師辯稱、此案原告所控毫無證據、況原告亦不到案、求請將案註銷、中西官核供、諭被告還押、聽候原告到案、再行訊辦、

四人駕舟圖刦未成

前晚有盜匪四人、駕舟一艘、由龍華聚集駛往閘港、意圖登陸行刦、爲該處保衛團及縣公安局三分所查悉、立派警團前往截拿、匪等遂見警團到來、一哄而逃、僅拘獲楊錦臣一名、解所訊據供稱、向撑碼頭船、有住在龍華之王妙根金小狗來雇我船、囑駛至閘港、實不知搶刦、警團即往將金妙根王氏拘解到所、申送縣公安局、發課訊供一過、於昨備文錄供轉送地方法院訊究、

米店經理迭接嚇詐信

中國旅館中捕獲

法大馬路同康米號經理楊瑞田、家住西門內三在里附近、連日接得匪黨恐嚇信數封、勒索三千元、楊均置之不理、匪於前日又投一信、約楊即日至安東旅館接洽、並囑在寓客一覽表上書明楊瑞田字樣、如再不理、定以激烈手段對付、該信被滬淞警備司令部派駐郵局檢查員查見、遂密令市公安局偵緝、昨日上午、當由偵緝員協同總巡捕房包探、前往安東旅館、喬裝辦貨客人、開定三十三三十四號兩房間、移時、匪黨來電話詢問、楊瑞田來未、探稱已到、請來接洽、後停一點鐘又來電話、囑楊至二馬路中國旅館三十六號房間會晤、各探乃復至中國旅館、當經捕獲兩匪、解至總巡捕房、訊悉一名胡一民、一名時金立、承認致函嚇詐不諱、遂由捕頭長將兩匪引渡到縣訊辦、

◀上海愛多亞路廣西路角▶

治咳專家

唐拾義

防務久咳丸

○每瓶一元世界各埠均有經售○

紅腮無計避郎看

曉窗相對妾貌郎情但荀遍醫槃槃面瘮斑駁則殊有紅腮無計避郎看之苦也然而面瘮雖醜荀得良藥如如意膏者以療之又何患其纍纍者不旋踵而楚楚乎奉天八面城高郁臣君來書云「鄙人面部生瘰數年診治皆無實効幸得如意膏一匣搽用未久即已全愈此膏眞治瘡之聖藥非普通藥餌所可比也」如意膏不特功效靈驗而且色如玫瑰味若芝蘭其原料乃合八種珍品而成其方劑歷經改良而就故治疔瘡疥癬癩痢癬疳以及割破燙傷跌損虫蛟均奏神効價目每一匣六角每六匣三元遠東總發行上海江西路六十號華康士釐生藥局各西藥房均有出售或直向本局函購郵票收用

各工會援助利民工會

各工會爲利民火柴廠不履行協訂條件開除工友、昨發宣言表示一致援助、

兩公司廉價

便宜貨名目

▲先施公司　南京路先施公司三層樓、現因夏季減價之時、特將全部各貨削碼賤售、上等德國獸水杯、每元七只、江西細瓷飯碗、每元四只起至十二只爲止、全白高等有耳茶杯碟、每六隻祇售洋一元、以上均係上等經濟之品、而售價尤爲便宜、又先施公司三樓無線電部、近因夏季減價、特將各種收音機削價賤賣、美國五燈收音機、每套洋七十五元、九十五元、至一百十五元、又交流電愛樂牌七燈收音機通燈泡現減售每套洋二百六十五元半、金靈牌六燈機每套洋二百五十六元半、此式收音機、製造精良、發音宏大、絕無外什之聲、誠一九二九年之最優美出品也、▲新新公司　南京路新新公司、昨日起舉行夏季大減價、各種應時貨品、分別削價、並將樓下各式罐頭貨品價目列下、如惟打火腿每磅一元二角、老牌茄汁沙丁魚每罐二角、樓麥片每罐五角、太陽牌坑紙每元八卷、紅球牌坑紙每元六卷、什錦果每元二罐、地栗粉每罐四角、恨打牌上等燒肉每磅九角、美角牌花糖每磅九角、

小消息

湖社第五屆年會已定十八日上午九時在閘北路正修里舉行、社員□見、已與招商輪船局日清公司、招商內河輪船局及上海後馬路泰來泰南旅館兩家、所有外埠社員到會來往船費及五月十七十八兩日旅館費、統照定價對折收取、凡社員到會、可向該社各地事務所就近接洽、

▲鐵道部　勘測滇黔線、已委派總工程師李耀祥周良欽四人、分段前往、茲聞該部以將來工程興築之難易、及營業收入之良否、均須預爲規劃、故又派前滬寧鐵路局局長林榮向爲勘測區經濟調查隊主任、地質專家張國鏞爲調查主任、業由昨日各率調查員數、來滬候輪出發、

▲藥商徐槐堂公會各藥同業以兩路車務總管章燕氏任事十餘年來、對於同業各行號裝運藥品、調濟有方、今見報載該氏合同期滿、鐵道部已令行管理局長通知該氏任滿不再續訂合同等因、爲特召集全體同業於昨日開會、議決電請部長司長准予挽留、

▲全國商聯會參加六月十三日舉行之國際商會、經費問題、財部業已允撥、該會接電後、即委托工商部科長王世樞爲間代領、

▲崇明啓東通州三縣、近以匪患猖獗、特組三縣聯合保衞團、預定每月經常費一萬元、昨日該團長特派代表龔維達等來滬、於下午七時宴請報界記者於西馬路鴻馬口南洋新記中西菜社、

▲致柔拳社定於夏曆四月十一日公祝吳鑒泉陳微明兩師壽誕、並舉行四週紀念、鐵碗胡樸安孫俊□戲曲、四君贈畢業證書、聞孫祿堂前日已到、楊少俠楊澄甫二拳師亦將於初十日來滬、

▲群聲音樂歌舞社、近因會員加入頗多、而社址不敷應用、故移遷至南市阜民路趙家宅弄念七號、

天氣報告

天文台報告、昨日天晴、沿海岸微風無定向、間有霧、安南沿岸有時令風、最高溫度爲七九．二、最低爲五五．〇、預測今日日出前有濃霧、天氣晴朗、氣壓在晚間略升、

工商部籌設生絲檢驗處

委黃揩臣等爲籌備委員

工商部長孔祥熙、現爲整頓絲業起見、特按照商品出口檢驗規則、於上海商品檢驗局內籌設生絲檢驗處、並委黃揩臣等八人爲籌備委員、旋經議決經常費約需十餘萬元、擬即以所收檢驗費充之、至開辦費用約需五六十萬元、擬疏通絲業各商號將蘇省乾繭特捐續徵一年、撥作開辦之用、昨特咨請財部令行蘇財廳如數照撥、玆錄工商部咨財部原文如下、查我國絲業近年被東鄰壓迫、受損甚鉅、因政府向無正式機關督察指導、在上海僅有美商組織萬國生絲檢驗所、代負檢驗責任、實屬有傷國體、按照本部商品出口檢驗規則第三條第一項之規定、於上海商品檢驗局內籌設生絲檢驗處、委任黃揩臣周延鼎沈驊臣繆鍾秀陳灝泉吳申伯陳炳若李佑仁等爲籌備委員、組織委員會、着手籌備、於上月十二日開會、公推黃揩臣爲主席、繆鍾秀爲書記、十三十七二十等日續開會議、通過生絲檢驗細則二十條、預算支出經常費約需十餘萬元、開辦費約需五六十萬元、經常費擬以前收檢驗費充之、開辦費擬以前年北伐時蘇省乾繭特捐撥用、該委員等或富有經驗、或學有專長、領袖絲業、輿論素孚、此次委任籌備、對於開辦費用、一再討論、詢某僉同、以現在北伐早已完成、而此項特捐每担四元、本應停止、玆爲整理絲業起見、擬疏通絲業各商號續徵一年、撥作籌備生絲檢驗處開辦費用、此項辦法、本部提出行政會議、已於本月七日照案通過、竊乾繭轉瞬登場、生絲檢驗處可早成立、不獨提高國際貿易信用、增進輸出商品價值、實於絲業前途極有關繫、相應咨請貴部令行江蘇財政廳如數照撥、用資發展、人利進行、實級公誼、再現在國家財政統一、本部此項附屬機關與海關有接近之關係、將來對於收支各項事件、應請貴部派員監理、合併咨明、

綢緞小識

▲鐵機紗

有絨緯・絲緯・人造緯三種

鐵機紗、爲夏令重要衣料、最高爲絨緯鐵機紗、其緯絲、係用上等絲紡成絨線、加以精煉、其附着絲體之脂肪、因精煉而溶淨、以之織成貨疋、潔亮柔靭、則不忌摺疊、自中央公佈袍褂爲常服、則鐵機紗爲春夏兩季必需之褂料、南京路九華綢緞商店、素以辦貨認眞、並促出品改良爲職志、所辦鐵機紗、均由名廠定織、花樣甚多、而售價則一秉薄利多賣主義也、（各類紗綢逐日刊佈）

南京路望平街斜對

九華綢緞商店

特別大減價

大批夏令時新紗綢、眞實削碼、實空前的大便宜

上海搬場公司

服務最久

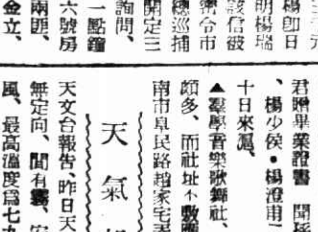

隨帶搬夫四名

車租每小時四元

事務所漢口路十號　電話一六三九一四

出租處大世界西首　電話一六三九三

出租處河南路橋堍　電話中一八七七

傢俱嫁裝行李

拆裝搬好

商場行市

厘漲拆平

▲洋厘　昨（五月十四日）厘市復見漲緊、早市七錢一分七厘、下午七錢一分七厘五、較前午計加六毫二忽半、各莊交易略覺不寂、銀行約有四五十萬之譜出、外埠約出一百餘萬、係兩錢之期、匯劃各款一百萬、拆兌行情、計小洋一千二百十六角五、銅元二百九十八千七百文、江南小洋加半厘、上午同爲六錢二分三厘五、廣東小洋加一厘、上午五錢八分九厘二五、下午五錢八分七厘二五、銅元同長一千文、數五百十八千五百文、衣牌三千○三文、加十文、角坯二百四十七文、貼永五十三文、

▲銀拆　昨各銀行收款一百餘萬、匯劃收五六十萬、各莊解款不寂、又貨款一百餘萬、票商稍有應用、而銀拆貼定、早午兩市同爲一錢八分、與上日同、銀行掛價七分、

各省匯水趨跌

昨日華商銀行公會報告國內匯兌、各省匯水趨勢見低、如平津漢及青島南昌等均已降落、廣州毫洋無電報告、其餘各埠匯市均平平、計北平公砝跌落半兩、爲一千○四十八兩五錢、洋匯小去一元五角、計一千元、天津行化減落五錢、爲一千○五十六兩五錢、洋匯亦跌一元半、計一千元、漢口洋例低一兩、爲一千○二十四兩、洋匯不更、青島洋漲降一元、爲一千○○六元、南昌亦小一元、計一千○十六元、又據中國銀行津滬電訊、均跌一兩二錢五分、計天津爲一千○五十六兩二錢五分、漢口爲一千○二十三兩七錢五分、

外匯見緊

昨滙豐掛牌、外匯均已變動、英匯縮二五、爲二先令五辨士二五、美金縮五角、計五十九元一二五、印匯減一元半、計一百六十三羅比、法郎小去十一元、計一千五百十四元、和洋減一元半、計一百四十七盾、德匯降二元、計二百四十九馬克五、坡匯加七五、計九十五兩五錢、東匯加七五、計七錢五分七五、惟香港不更、計八十兩○七五、又意大利減二元、計一千一百三十八利拉、瑞士仍爲三百○九羅倫令、大條略縮、匯兌微升、印匯減四三七五、計五十七羅比三一二五、滬上銀行內盤、以英美稍亦見佳、日金則軟、華商曾拋出七八十萬元、銀行如台灣住友三井三菱和蘭工商等買進、華銀行少數售出、計先令餘上落、日英匯兌、銀行曾有做開、華商拋出十餘萬磅、又售出花旗二十餘萬元、人心平定、而標金祇有一兩近期計一十○一五六二五、七月份一十○三一二五、遠收市各降、比較十三日、計先令花旗各縮○六二五、日金反降○六二五、正謂明挺晴艸之趨勢。

▲英匯　內盤似佳、計有○六二五上落、銀行有所買進、市面堅固、上午八月份出價二先令五辨士九三七五、進價六辨士、近期出價五辨士六二五、進價五辨士六八七五、三井華義進七月一萬、價五辨士八七五、正金出二萬、華比買一萬、價同上、麥加利買九月一萬、價六辨士○六二五、匯豐掛牌、六月日英匯兌計一十○一八七五、住友中行買九月二萬、價大辨士、和蘭出七月一萬、價五辨士八七五、午收與早間相彷、下午工商進八月一萬、五辨士九三七五、麥行買十月一萬、價六辨士○六二五、又與住友友做近期一萬、價五辨士六二五、東方買九月二萬、價六辨士、收市八月出價五辨士八七五、進價九三七五、近期出價五辨士六二五、入價六二五、

▲美匯　內盤見緊、計一二五上下、交易不旺、上午八月份出價六十元六二五、入價六十元七五、近期出價六十元、進價六十元○六二五、大通買七月二萬五千元、價六十元○三七五、午收入月出價六十元○六二五、下午略比與大通(?)...

標金略跌
飾金加半元

昨十四日標金、以外匯掛牌雖已改、惟內部則形不妥、於是人心似軟、致無提拔之能、自早開毛盤跌而復漲、計有一兩上落、英匯揭後、續加漲、日內盤不緊、漸降一兩、匯面上計元茂永志豐永及套頭條子咸有賣出、泰興同泰昌及散戶則有買進、順利萬興出入不一、後市極平、見降三錢、錢、已穿出六十六兩、往後賣者不息、復加二三錢、匯票站住、同業買賣亦無大衆之數、廣帮及大德成售出、買力大致零戶、人心則平、茲將前後兩市經過情形錄後、六月份開盤三百六十五兩二錢、計小去五錢、大條略縮、匯兌見升、繼跌至六十四兩九錢、復加爲五兩九錢、台灣吸過近期日金、七四三七五、東亞進六月七四六二五

（後文）計三百六十五兩四錢、比較前日計減三錢、查一日間最大六十六兩三錢、最小六十四兩九錢、相差一兩四錢、登帳五月六十五兩、六月六十六兩、補水六十五兩至六十四兩、物品早市六十五兩四錢、午收六十五兩、下午六十五兩、收市六十五兩四錢、飾金每兩已加半元、計兌五十九元、

大條又縮

昨（十四日）倫敦電訊、大條銀近遠期又縮○六二五、同爲廿五辨士一八七五、（合英金二先令五辨士七五）中國少出、市況呆滯、又美銀價不更、仍爲五角四分三厘七毫半、英對美降○六二五、美對英勿動、同計四元八角五分一八七五、日美升○六二五、爲四十四元八一二五、日英亦無更動、仍計一先令十辨士卅二份之五、倫滬先令跌落一二五、爲二先令五辨士八七五、又十一點二十分路透電到、均無上下、計日美爲四十四元六八七五、日英爲一先令十辨士○九三七五、又十點鐘電通社來、日英出入價均無升降、爲四十四元六二五至六八七五、日英出入價均升○三一二五、爲一先令

粉麥均縮

昨日上午粉市、以美市雖電報漲穩、然人心方面、毫不爲奇、依然虛極不堪、開盤後因某大廠原定之計畫、認爲時機已過、而彼計大部分人心虛弱、之中、量價變理、欲求硬撐、恐非易事、且所設之計、似無舒利希望、反而累及自身、又非所宜、該廠考慮再四、決計取消前議、且待見新、再謀別種應付手段、在目前祇任市面流成自然之趨勢、某廠陸續拉工作既停、於是市場上實氣一擊、各市收縮一致比七日後市縮去一分或七厘半、下午開盤後、買賣均不見旺、掉牌處時有無市之黑板發現、生意之淸、於此可見、後一般人襲於粉市前途之黑暗、不可捉摸、師青長高粉、對於做粉心思自淡、因之午市開出、再與前市不相上下、各其收市、本月份比上日後市計小一分二厘半、但二兩○六錢二分五、六月份計小一分、但二兩○六錢二分五、七月份小七厘半、但二兩○七錢五分、八月份小七厘半、但二兩○七錢五分、九月份小半分、但二兩○九分五厘、昨日標準行情、上午開盤後因多方某力在市求脫、遂致各月份收縮、均比上日後市小去二分、後市除九月份同漲一分、餘均與前市相同、竟無絲毫七落、收市六七月份均爲三兩六錢九分、八月份爲三兩七錢○八分、九月份三兩八錢七分、十月份因乏買賣未開、昨日亦有成交、不過包數甚少、僅開六合麥三百廿包、價爲三兩七錢四分

棉市始疲終堅

昨（十四日）紗棉市、以現貨棉頗形較佳、及空頭補進、致價已缺乏而微計各月期價大十三至七個磅音、利物浦棉市、七月期及八月期各大○二辨士、孟買棉市、貨大十五個磅音、利物浦棉市、七月期各大○二辨士、現貨大一○辨士、七月期不動、現貨大・一〇辨士

紗銷頗暢

揭紗市況、紗布交易所十六支人鐘標準、最初開盤即呈持勢、繼以漢標照良好、一部分同業從事買進、散戶則補、空頭續有加碼而跌、但後以實銷之抵補、市勢爲之大振、結果大二三錢、附錄收盤行情比較於後

五月期	一五六・○○	大○・二○
六月期	一五四・○○	大○・二○
七月期	一五五・四○	大○・三○
八月期	一五五・二○	大○・三○
九月期	一五五・一○	大○・三○
十月期	一五四・五○	大○・四○

現紗市面、因川帮需要良好、江西帮繼續買進、是以環境雖屬小利、仍能保持平穩之局面、昨日四川帮進一千二百包、江西帮進五百五十包、牛莊帮進四百包、漢口內地雲南野雞油頭廣東寧波蕪湖福建溫州等帮、共進四百餘包、同行交易二千餘包、伊藤進二百五十包、實價本紗平平、日紗大五錢左右、茲列市盤如下、

▲前市

馬	二十支立	一六七・五○	五月分
又	至	一六六・五○	六月分
又	年	一六八・○○	
雙	鐘	一六六・○○	
人	鐘	一六六・○○	
藍	鳳	一六六・五○	六月分
又	至	一六六・七○	
雙	鹿	一七二・五○	
五	福	一五九・○○	六七月分
十六支	光	一六○・○○	

▲後市 [illegible]

仙	桃	一六二・五○	六月份
藍	鳳	一五八・二○	五月分
紅	財神	一五八・五○	
天	官	一六八・五○	
帆	船	一六八・○○	
五	福	一七四・○○	
人	鐘	一六四・○○	
雙	地球	一四八・○○	
金	雞	一四五・二○	
大	發	一四二・二○	

市價一覽

五月十四日（星期二）

●國外匯票 [illegible]

●國內匯兌 [illegible]

●各國金銀貨幣價 [illegible]

●金市 （上海錢業公會報告）[illegible]

●銀洋錢市 [illegible]

●蘇州金銀錢市 [illegible]

●上海華商紗布交易所 （十六支人鐘標準）[illegible]

●上海麵粉交易所 （兩本位）[illegible]

●上海物品證券交易所 [illegible]

●上海華商證券交易所 [illegible]

●滬南米市 [illegible]

●無錫米市 [illegible]

●無錫雜糧市 [illegible]

●油豆餅 [illegible]

●大連油豆餅價 [illegible]

●現貨麵粉 [illegible]

●無錫紗市 [illegible]

●高貨棉市 [illegible]

●紐約棉市 [illegible]

●利物浦棉市 [illegible]

●煤油 [illegible]

船期

五月十四日

▲進口輪船報告

寧波　新江天　招商
長江　鄱陽　太古
汕頭　甘州　太古
溫州　廣濟　招商
天津　新寧興　三北
烟台　利生　怡和

▲出口輪船報告

▲寧波班
新寧興　十五　三北
新北京　十五　太古
新江天　十六　招商

保肺漿
咳
痰梗在喉・咳而不出・常至胸喉刺痛・氣喘不息
保肺漿　確比任何藥品爲佳・服了數次・能使我痰薄而潤・咳亦減少・再服幾次・也許可以除根・洵爲出衆之治咳良藥啊・
價目　保肺漿大瓶一元七角半　小瓶洋
上海四馬路中　太和大藥房總發行
全國各埠分店各藥房均有出售

外洋輪船報告

▲英國倫敦班 [illegible]

▲北洋班 [illegible]

▲南洋班 [illegible]

▲溫州班 [illegible]

▲福州班 [illegible]

▲穿山定海班 [illegible]

▲定海石浦班 [illegible]

▲寧海班 五月十六日 [illegible]

▲通州揚州班 [illegible]

▲長江班 [illegible]

今日戲目

常年義務送登

▲意國里曲亞　▲溫哥武班　▲舊金山班　▲法國馬賽班　▲世界班　▲香港小呂宋班　▲德國亨堡班　▲西雅圖班　▲大連班　▲神戶長崎班 [illegible]

□電影□

夏令配克 靜安寺路卡德路口	白璧之愛 時間 二時半 五時半 九時一刻
卡爾登 靜安寺路派克路口	愛貓作良媒 時間 三時 五時半 九時一刻
大光明 靜安寺路	駿馬美人 時間 三時 五時半 九時一刻
奧迪安 北四川路	國光艷影 時間 二時半 五時半 九時一刻
愛普廬 北四川路	天涯恨 時間 三時 五時半 九時一刻
光陸 博物院路	愛貓作良媒 時間 三時 五時半 九時一刻
好來塢 海寧路乍浦路	女偵探 時間 二時半至十一時映不停
北京 北京路貴州路	魔窟孤鴻 時間 三時 五時半 九時一刻
武昌 東武昌路	山中猛獸 時間 二時 七時 九時半
通俗 大東門小南門北	戰血情花 時間 二時半 七時 九時
東海 東西華德路茂海路	荒山疾犬 時間 三時 七時 九時一刻
東南 民國路福佑門對過	異鄉孤女 時間 三時 五時半 九時一刻
共和 西門外方板橋	秘密總會 時間 日三時 夜八時
上海 北四川路	西方頑俗
百星 老靶子路福生路口	愛妻與情婦 時間 三時 五時半 九時一刻
奧飛姆 五角場	紅蝴蝶
中央 六馬路	矮親家 時間 三時 五時半 九時半
新中央 海寧路	富人的生活
恩派亞 法租界霞飛路	時勢造英雄 時間 三時 五時半 九時一刻
卡德 卡德路	黑貓 時間 三時 七時 九時
萬國 莊源大虹口	懺悔 時間 三時 七時 九時
中華 吉祥街	女伶復仇 時間 三時 七時 九時
世界 閘北寶興路	全部梅花落 時間 三時 六時 八時

□舞臺劇□

共舞台 法租界	日戲 呂布戲貂蟬　夜戲 頭本西遊記 演員 蓋叫天 白牡丹 陳鶴峯
第一臺 四馬路	五本 開天闢地 演員 夜戲 劉筱衡 芙蓉麗 小楊月樓 盖玉軒
上海舞臺 四馬路	夜戲 第二本 黃慧如 演員 張如庭 趙如泉 林樹森
大舞台 三馬路	夜戲 全本孫龐鬥智 演員 李桂春 筱菊紅 筱月紅 金少山
更新舞台 開封路	夜戲 頭本跨海征東 演員 王虎辰 何玉鳳 白鳳英 筱啓山

杭滬火車表

站	下行車		上行車		站
北站開	上 8・19	特	上 7・25		閘口到
	上 9・15	慢	上 9・10		
	下12・40	特	下11・50		
	下 5・40	快	下 4・44		
南站開	上 8・25	特	上 7・50		杭州開
	上 9・35	慢	上 9・45		
	下12・55	特	下12・17		
	下 5・55	快	下 5・06		
松江開	上 9・34	特	上 8・44		長安開
	上11・07	慢	上11・07		
	下 2・04	特	下 1・14		
	下 7・10	快	下 6・14		
嘉善開	上10・21	特	上 9・15		硤石開
	下12・15	慢	下12・10		
	下 2・51	特	下 1・46		
	下 8・01	快	下 6・50		
嘉興開	上10・53	特	上 9・58		嘉興開
	下12・52	慢	下 1・02		
	下 3・23	特	下 2・28		
	下 8・35	快	下 7・38		
硤石開	上11・27	特	上10・22		嘉善開
	下 1・45	慢	下 1・32		
	下 3・57	特	下 2・52		
	下 9・13	快	下 8・02		
長安開	上12・03	特	上11・12		松江開
	下 2・36	慢	下 2・46		
	下 4・33	特	下 3・43		
	下 9・53	快	下 8・56		
杭州開	下 1・00	特	上12・15		南站到
	下 4・01	慢	下 4・10		
	下 5・30	特	下 4・45		
	下11・04	快	下10・05		
閘口到	下 1・15	特	下12・30		北站到
	下 4・25	慢	下 4・30		
	下 5・45	特	下 5・00		
	下11・20	快	下10・20		

請飲上海啤酒
各菜館酒館均有出售

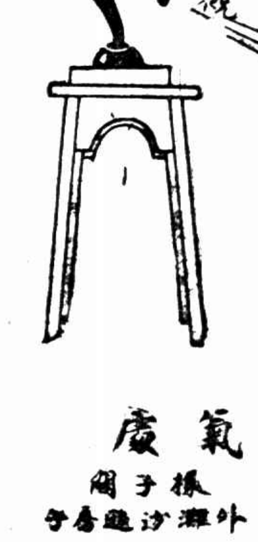
電灶衛生清潔
省儉靈便早已
哄動全滬
蜚聲海上
工部局電氣處
辦公處 揚州路十七號
振子間 外灘沙遜房子
電話 六六三五○一

白鳳丸
月經不調 經期腹痛 白帶 頭暈目眩 久不受孕 子宮虛冷 氣血兩虧 手治
廣東種德園秘製
白鳳丸價目
一品每盒一丸洋一元
加料每盒二丸洋一元
雙料每盒四丸洋一元
單料每盒十丸洋一元
一品小丸每兩洋一元
加料小丸每兩洋一元五角
單料小丸每兩洋三角
總發行所 上海河南路中 廣東種德園老藥局

No. 562, THE EASTERN TIMES PHOTO SUPPLEMENT PUBLISHED WEDNESDAY & SUNDAY.

十八年五月十五日 MAY 15, 1929.
每逢星期三星期日隨時報附送
第五百六十二號

圖畫時報

九句叟良

徵求國際國家地方社會紀事、名人、閨秀、科學、體育、遊藝、時裝、美術、考古、遊覽、古跡、名勝、風俗、人種、動植物以及種種珍奇特異照片。凡足以增閱者之興趣者，本報異常歡迎，酬金從優。如有必須寄回之照片，請於背後寫明住址，以便檢還

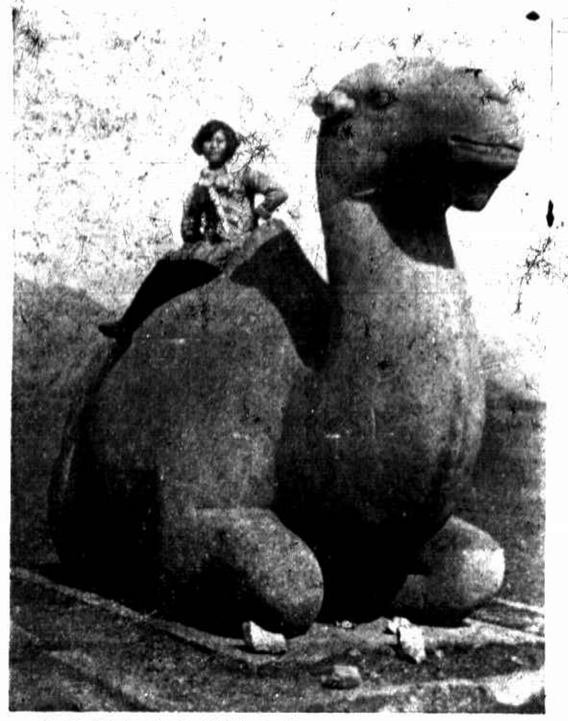

北平國立藝術學院實用美術系學生鄧學成女士旅行明十三陵留影 (魏守忠)

Miss Teng Hsue-cheng, student of the Practical Artistic Department of Peiping University, traveled to the Thirteen-Mausoleum of Min Dynasty.

松江女中得本屆江蘇全省中等學校聯合運動會總分第一 (張有德)

Sunkiang Girls Middle School won the 1st place of the total mark of the Kiangsu Provincial Athletic Association.

中西女塾春季運動會中之徒手操 (唐僧)

The physical exercise seen in the Spring Athletic Meet of McTyeire School.

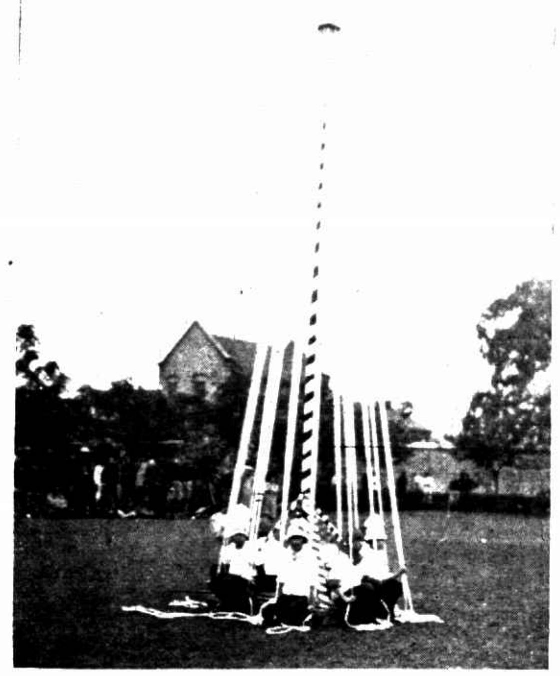

何應欽等遊覽在湯山總司令部休息由左至右梁遐雲君法國艦長比林賈法國公使馬泰爾公爵陳卓寶文女士(陳公哲夫人)參謀總長何應欽西貢總督布羅斯參事陳公哲及外交部胡世熙君

A little rest after sporting at the Head Quater's Club of Tongshan. Left to right, Mr. C. Y. Liang, Commandant Beranger, H. E. le Comte de Martel, Mrs. Kungche Chen, General Hoo Yin Ching, Mr. de la Brosse, Major Kungche Chen and Mr. S. S. Woo.

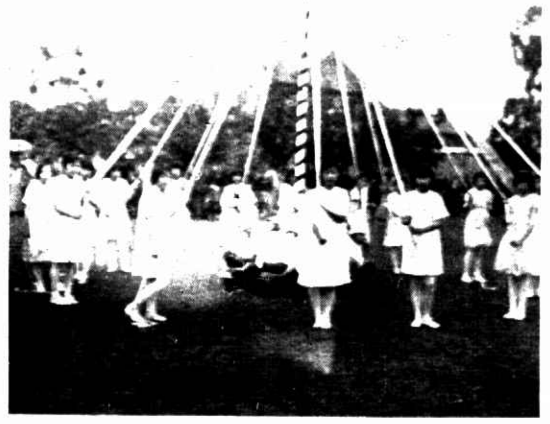

清心女校運動會中之彩帶舞 (邵翼之)

"May Pole Dance" performed by the students of Mary Faruham School in their Athletic Meet.

(右)蘇州志華醫院謝吳二女士之舞蹈(潘仁希)哈爾濱女一中學生趙一琴女士善擲鐵球(王研石)為哈爾濱女子五三運動遊行中之女學生(王研石)

(Up) Dancing performed by Misses Sieh and Wu of Chih Hwa Hospital Soochow. (Right) Miss Chao I-chin student of the First Middle School for Girls. (Left) Girl students in the route march, Harbin in the memory of the Tsinan incident May 3.

福州職業女生之舞蹈 (丁重宣)

Dancing performed by the girl students of the Vocational School, Foochow

福州植民小學之奧斯馬加舞 (丁重宣)

Dancing performed by the students of the Chih Min Primary School, Foochow.

本報派赴東北視察人員在輪船上留影自左而右蔡行素鄭南甫振青馬翠超 (唐僧)

Members of Eastern Times participating the North-eastern Investigation Corp. From left to right, Messrs S. S. Tsai, Y. N. Chen, C. T. Pao, and C. C. Mar.

參加上海市民業運動會之虹口田徑賽隊×隊長陳虛舟○管理張造寸 (莫仲良贈)

The Field and Track Team participating the Shanghai Citizen's Athletic Meet. × Mr. Chen Hsu-chou, the captain. ○ Mr. Chang Tsao-tsun, the assistant.

李孟訂婚攝影 招商總局營業科副科長南通李雲良君與中西女塾畢業生武進孟心史先生姪女即前黑龍江實業廳長孟庸生先生女公子留仕女士由俞寰澄吳寄塵二先生介紹訂婚 (光藝攝)

The marriage of Mr. Lee Yun-liang, assistant of the Traffic Department of China Merchant's Steam Navigation Company, and Miss Meng Yun-kai, graduate of McTyeire School, daughter of Mr. Meng Yun-sung and niece of Mr. Meng Hsin-sze, was introduced by Mr. Yu Huan-cheng and Mr. Wu Chi-chen.

畫家葉硯農近影 (陳傳霖)

The latest photo of Mr. Yeh Yen-non, the artist.

上海扶輪社係中西各業鉅子所組織以利人即利己大公無私為宗旨專為社會謀福利與世界各國之扶輪社相同本屆選舉新職員海關博樂士君當選新會長上圖為博樂士君之近影

Mr. Carlo Bros, of the Native Customs, Shanghai, newly elected president of the Shanghai Rotary Club, an international organization composed of members representing various trades and professions

虞山名勝 劍門 (陳榮)
Chien Men is a famous place in Yu Shan.

嘉善漁者多畜鸕鷀捕魚 (陳傳霖)
Cormorants reared for catching fishes by the fishermen in Chia-shan.

嘉興漢朱買臣墓前之東塔 (陳傳霖)
The East Pagoda in front of Mr. Chu Mai-chen's tomb, Chiahsing.

首都燕子磯之旁觀音閣俗傳爲劉伯溫繫舟處有鐵索一段在岩石上 (鄭定邦)
The Kuan Yin Tower on the side of Yen Tzu Chi Nanking is said to be the place where Mr. Liou Pe-wen tied his boat and a broken chain is still remained on a rock.

石湖蕩庵中之羅漢松係元詩人楊維楨手植 (黃警頑贈)
The Lu Han Pine in the convent of Shek Ho Don was planted by Mr. Yang V-tsung, a poet in Yuen Dynasty.

桃谿不作從容駐 (邵雨湘)
An excursioner in "Nine Stream and Eighteen Brook", Hangchow.

湖濱散牧 (邵雨湘)
Pasturing beside a lake.

北平朗潤園風景 (聶光地)
The landscape of Long Cheng Garden, Peiping.

雲飛汽車公司
日夜出租
普通電話西一八一九
自動電話三零一八九
念分鐘一元
每句鐘三元
南市電話一一二號

高等住宅名租

臨淵羨魚，不如退而結網。君羨寶玉之艷福，不如吸美麗牌香煙。因其芬芳之氣，有勝於黛玉袖中之幽香耳。
有美皆備 無麗不臻
華成煙公司出品

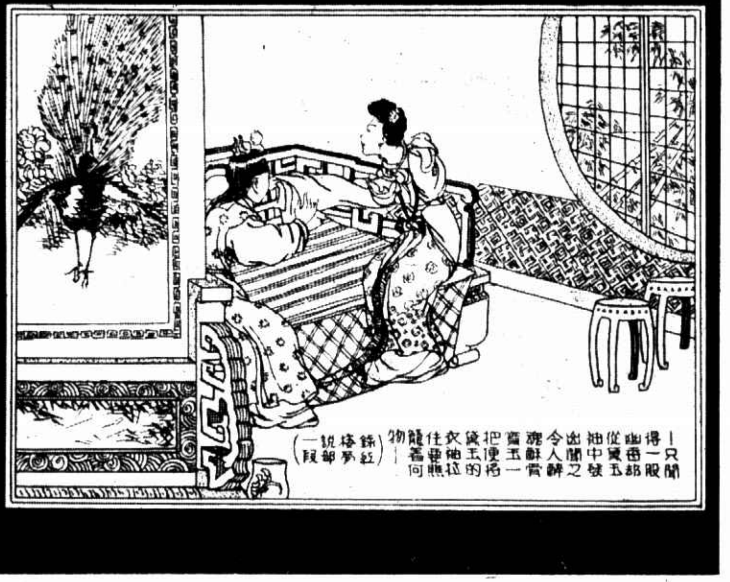

上海西門婦孺醫院附屬協和護士學校本屆畢業生 (邵鸝之)

Graduates of the Shanghai Union School of Nursing of the Margaret Williamson Hospital, West Gate, Shanghai.

趙漱瑋
Miss Chao Shou-chen.

蘇慕蓮 徐美珍
Misses Su Mu-lien and Chu Mei-tsung.

何愛敵 曹元英
Misses Hu A-Dien and Tsao Yuen-ying.

許素韻 經劼人
Misses Shu Su-yun and King Chieh-jen.

王志清 華美傑
Misses Wang Chih-ching and Hwa Mei-chieh.

沈詩華
Miss Sung Sze-hwa.

許德華 陳宗珍
Misses Shu Teh-hwa and Cheng Tsoong-tsung.

張蘇卿 張鏡霞
Misses Chang Su-cheng and Chang King-ya.

張壽華 劉傑侶
Misses Chang Shou-hwa and Liou Chieh-lu.

張禮庭
Miss Chang Li-ting.

兩個青白旗下的共同奮鬭者

歸功其康健於韋廉士紅色補丸

朱逸農君玉照

時代有變遷政制有更迭惟人身康強之要素一即良好之血液—乃亘古而不易此所以韋廉士紅色補丸入華四十餘年雖歷經政變而常保其補血健腦之令名最近南京三十三軍司令部後方醫務主任朱逸農少校以及中央陸軍軍官學校秘書羅叔佩先生均先後來札稱頌其功能朱君之言曰「在革命時期吾輩後方服務晝夜工作亦甚煩勞此鄙人勞神乏力的緣故後因便利服用韋廉士紅色補丸果覺神效非常精強力壯尚望同志勿以斯丸平常視之也」

羅君之言曰「鄙人因事務煩冗遂致身弱食減頭目暈眩幸友人介紹服用韋廉士紅色補丸即覺食量日增宿疾盡去厥功甚偉鄙人受賜多矣」

韋廉士醫生紅色補丸各藥房均有代售或直向上海江西路六十號韋廉士醫生藥局函購每瓶一元五角六瓶八元郵力在內郵票收用

羅叔佩君玉照